

MÉXICO VA POR LA SEDE DE LA COPA DEL MUNDO FEMENINA 2031

LA CANDIDATURA CONJUNTA CON EU Y COSTA RICA SUPERÓ LA EVALUACIÓN DE FIFA Y SERÁ PRESENTADA ANTE EL CONGRESO EXTRAORDINARIO DEL ORGANISMO | Adrenalina



POSIBLE XI DEL TRI ANTE JAMAICA

RAFA MÁRQUEZ PERFILA A RANGEL; MONTES, VÁSQUEZ, GALLARDO, HUESCAS, LIRA, ROMO, MORA; ALVARADO, QUIÑONES Y GIMÉNEZ | Adrenalina



PROTESTAS EN ESPAÑA TERMINAN CON DISTURBIOS

MILES DE PERSONAS SALIERON A LAS CALLES DENTRO DE UNA HUELGA POR EL ALTO COSTO DE LA VIDA Y LA VIVIENDA, ENTRE OTROS; SE ENFRENTARON CON LA POLICÍA | México y Mundo

El Heraldo de San Luis Potosí

JUEVES 12 NOVIEMBRE 2026

Presidente
Rodrigo Villasana López †
Director General
Alejandro Villasana Mena

En la incertidumbre clausura del "Beat Cycle"

EL CIERRE DEL ESTABLECIMIENTO CONTINÚA SIN UNA EXPLICACIÓN PUNTUAL SOBRE POR QUÉ EL AYUNTAMIENTO CAPITALINO NO CONSIDERÓ SUFICIENTE EL RESPALDO DE 30 VECINOS QUE, SEGÚN SUS PROPIETARIAS, FIRMARON A FAVOR DE SU FUNCIONAMIENTO

Damaris Armndáriz

La clausura del establecimiento Beat Cycle continúa sin una explicación puntual sobre por qué el Ayuntamiento de San Luis Potosí no consideró suficiente el respaldo de 30 vecinos que, según sus propietarias, firmaron a favor de su funcionamiento.

Pese a que las emprendedoras aseguran y expusieron haber reunido la documentación solicitada, la autoridad municipal mantiene la versión de que no cumplieron con uno de los requisitos para obtener la licencia: la anuencia vecinal.

La secretaria general del Ayuntamiento, María de los Ángeles Rodríguez Aguirre, confirmó que el negocio recibió una licencia provisional por 90 días, mientras tramitaban la licencia de funcionamiento, documento que venció el pasado 28 de octubre y periodo en el que las propietarias reunieron los dictámenes requeridos.

"Hay ahí una inferencia con respecto de la anuencia vecinal, que es uno de los requisitos que marca el reglamento de actividades comerciales", declaró la Secretaria General al ser cuestionada sobre la denuncia de la clausura arbitraria en redes.

Las propietarias de "Beat Cycle", señalaron que realizaron el procedimiento de anuencia vecinal en un radio de 100 metros y consiguieron 30 firmas favorables de un universo de 34 habitantes. Además, cuestionaron que su trámite fuera rechazado sin recibir una explicación legal sobre los motivos de la negativa.

En su denuncia pública sostuvieron que el establecimiento no está considerado como un negocio de alto impacto y que atendieron los requerimientos que les hizo la autoridad; además señalaron que la clausura pone en riesgo la continuidad de un espacio dedicado a la actividad física y al bienestar.



Las propietarias de "Beat Cycle", señalaron que realizaron el procedimiento de anuencia vecinal en un radio de 100 metros y consiguieron 30 firmas favorables de un universo de 34 habitantes

Cuestionada sobre los señalamientos de que una persona del Ayuntamiento habría intervenido para impedir la autorización, Rodríguez Aguirre negó que la decisión dependa de un solo funcionario e insistió en que la revisión de la anuencia corresponde a las autoridades de Comercio.

"La anuencia vecinal la hacen las autoridades de Comercio, no es que solamente sea una persona, en realidad es muy simple: se pasa o no se pasa", afirmó.



Una nueva ruta de Viva Aerobus hacia Ciudad Juárez, Chihuahua, inició operaciones el 1 de noviembre y cuenta con tres frecuencias semanales, con escala exprés en el Aeropuerto Internacional de Monterrey

Amplía SLP su conectividad aérea con el norte del país

Marco Luis Polo

San Luis Potosí amplió su conectividad aérea con el norte del país mediante una nueva ruta de Viva Aerobus hacia Ciudad Juárez, Chihuahua, que comenzó operaciones el pasado 1 de noviembre y cuenta con tres frecuencias semanales, con escala exprés en el Aeropuerto Internacional de Monterrey.

Se informó que el servicio opera los martes, jueves y domingos, con el objetivo de facilitar los traslados entre ambas ciudades por motivos turísticos, comerciales, laborales y familiares.

De acuerdo con la programación de la aerolínea, los vuelos de San Luis Potosí hacia Ciudad Juárez salen a las 18:20 horas y tienen una llegada estimada a las 20:45 horas.

En sentido contrario, parten de Ciudad Juárez a las 13:16 horas y arriban a la capital potosina alrededor de las 17:40 horas.

La nueva conexión representa una alternativa para los viajeros potosinos que mantienen relaciones comerciales y familiares con esta ciudad fronteriza, cuya actividad industrial y cercanía con Estados Unidos generan un importante movimiento de pasajeros.

Además, abre la posibilidad de atraer visitantes de Chihuahua interesados en conocer los atractivos turísticos de San Luis Potosí, como los Pueblos Mágicos de Real de Catorce y Xilitla, así como los parajes naturales de la Huasteca Potosina.

Esta ruta se suma a las conexiones que Viva Aerobus incorporó durante 2026 desde la capital potosina hacia el Aeropuerto Internacional Felipe Ángeles (AIFA) y Monterrey, ampliando las opciones de traslado desde el Aeropuerto Internacional Ponciano Arriaga.

Con esta nueva ruta, San Luis Potosí amplía sus alternativas de conexión con el norte del país, mientras que el impacto de esta operación en el flujo de viajeros podrá medirse conforme avance su consolidación.

Rechaza Gallardo que todas las muertes registradas en SLP sean por delincuencia

El gobernador de San Luis Potosí, Ricardo Gallardo Cardona, rechazó que todas las muertes registradas en la entidad estén relacionadas con hechos de delincuencia organizada y aseguró que algunas estadísticas incorporan defunciones por causas distintas a la violencia, como enfermedades, accidentes carreteros y atropellamientos.

En entrevista, el mandatario estatal calificó como incorrecta la información que atribuye la totalidad de los decesos a actividades delictivas y explicó que los registros de las fiscalías estatal y federal son concentrados y enviados al Secretariado Ejecutivo del Sistema Nacional de Seguridad Pública

Señaló que existen fallecimientos que ocurren en hospitales por infartos, cáncer y otras enfermedades, así como personas que pierden la vida en accidentes de motocicleta o en carreteras, cuyos registros también forman parte de las estadísticas de defunciones.



El gobernador afirmó que algunas cifras incluyen defunciones por enfermedades y accidentes, por lo que pidió distinguirlas de los homicidios violentos

"Todo eso no quiere decir que hayan muerto por consecuencia de delincuencia, sino que son decesos de otro tipo, de otra índole, totalmente distintos a uno de violencia; por eso es que los datos son incorrectos", manifestó.

Gallardo Cardona sostuvo que incorporar todas las defunciones hospitalarias a las estadísticas de homicidios provocaría un incremento considerable en las cifras, sin que ello signifique que las muertes estén relacionadas con hechos violentos.
Por ello, insistió en que es necesario distinguir entre las defunciones por causas naturales o accidentales y aquellas que efectivamente corresponden a homicidios vinculados con actividades delictivas.



De acuerdo con la CRT al 10 de noviembre solo se habían validado 101 millones 611 mil 380 líneas, lo que representa 84.7 por ciento del universo que sí se considera en uso

A punto de quedarse sin servicio millones de usuarios de telefonía móvil

Millones de usuarios de telefonía móvil en México están a punto de quedarse sin servicio por no haber registrado su línea, pues de acuerdo con la Comisión Reguladora de Telecomunicaciones (CRT), al 10 de noviembre solo se habían validado 101 millones 611 mil 380 líneas, lo que representa 84.7 por ciento del universo que sí se considera en uso.

El resto, 18.4 millones de líneas, no había completado el trámite, según explicó Ricardo Castañeda, director de Política Regulatoria del organismo, en conferencia virtual.

El funcionario precisó que en el país hay 146 millones 147 mil 478 líneas activas registradas al cierre de 2025, pero al restar las que ya no se usan, la base real para medir el avance es de alrededor de 120 millones.

Castañeda reconoció que, no cuenta con cifras por entidad, por lo que no se sabe cuántas líneas faltan por vincular en cada estado.
Para quienes tienen dificultad con el proceso, dijo que hay acompañamiento para personas adultas mayores y apoyo con traductores de lenguas originarias para comunidades indígenas, en coordinación con las empresas telefónicas.

Sobre la polémica por los datos personales, aseguró que, no se creará un padrón concentrado en el Gobierno federal, ya que, cada operadora será la encargada de resguardar la información de sus clientes, y la verificación con la cámara del celular solo sirve para confirmar la identidad, sin armar una base masiva de biométricos.

SECCIÓN A

Cosas de la Ciudad
Por: El Diablo Cojuelo



Administración de Galindo ha sustituido la promoción económica y la certeza jurídica por una política de asedio y recaudación voraz

Loc. Pág. 3

EL Tiempo

Jueves 12 Máx. 16° C Min. 12° C

Viernes 13 Máx. 18° C Min. 09° C

Sábado 14 Máx. 23° C Min. 08° C

Compra $ 18.04
Venta $ 19.08



Tenemos una gran responsabilidad desde el Congreso para crear instrumentos normativos que permitan la llegada de inversiones, destaca el diputado

La seguridad pública fundamental para atraer nuevas inversiones: Gámez Macías

San Luis Potosí cuenta con condiciones favorables para cerrar el año con resultados positivos en materia de inversión y comenzar 2027 con buenas expectativas de crecimiento económico, que se reflejarán en la generación de empleos, gracias a la gobernabilidad, la seguridad pública y la infraestructura con que cuenta el estado, afirmó el diputado Luis Fernando Gámez Macías, presidente de la Directiva del Congreso del Estado.

En representación del Poder Legislativo, el diputado acudió a la inauguración del evento "Automotive Connection 2026", donde destacó la importancia de fortalecer el clúster automotriz y generar nuevas oportunidades de negocio e inversión para San Luis Potosí.

Señaló que la seguridad pública, la infraestructura y la paz laboral, son factores fundamentales para atraer nuevas inversiones y consolidar el desarrollo económico de la entidad, gracias al trabajo y las políticas públicas implementadas por el Gobernador del Estado, Ricardo Gallardo.

Gámez Macías afirmó que, "tenemos una gran responsabilidad desde el Congreso del Estado para crear instrumentos normativos que permitan la llegada de inversiones y que San Luis Potosí siga su crecimiento".

Gámez Macías indicó que durante esta jornada se espera una derrama económica cercana a los 150 millones de dólares; sin embargo, explicó que, si los acuerdos comerciales alcanzados logran consolidarse por un periodo de seis o siete años, el impacto económico podría alcanzar los mil millones de dólares.

La transformación de la sociedad requiere organización y participación, no esfuerzos individuales: Elí Cervantes

El Coordinador Estatal de la Defensa de la Transformación y la Soberanía Nacional de Morena en San Luis Potosí, Elí César Cervantes Rojas, participó en el ciclo de conferencias con universitarios, donde compartió reflexiones sobre liderazgo, trabajo en equipo y participación en la vida pública ante estudiantes.

Durante la conferencia, habló de su trayectoria en distintos ámbitos: sus años como docente, su paso por el Senado de la República, su responsabilidad al frente del Centro SICT San Luis Potosí y su actual encomienda como coordinador estatal de Morena.

A partir de estas experiencias, destacó que, el liderazgo implica asumir responsabilidades, escuchar distintas voces, sumar voluntades y trabajar por objetivos colectivos. También señaló que la transformación de la sociedad requiere organización y participación, no esfuerzos individuales.

Cervantes Rojas resaltó que, las universidades son espacios fundamentales para formar no solo profesionistas, sino también ciudadanos críticos, informados y comprometidos con su entorno.

Por ello, consideró necesario mantener un diálogo permanente con las nuevas generaciones e incorporar sus ideas a la discusión de los asuntos públicos.

Señaló que las juventudes deben tener un papel activo en la vida política del país, expresar sus inquietudes y participar en la construcción de soluciones para sus comunidades. La política, dijo, necesita abrir espacios a nuevas voces y reconocer el talento y la capacidad de quienes hoy se preparan en las aulas.

Finalmente, dentro del ciclo de conferencias de la UASLP, destacó que el futuro también se construye desde la participación ciudadana y que las y los jóvenes tienen mucho que aportar a la transformación de San Luis Potosí y de México.



El Coordinador Estatal de la Defensa de la Transformación que participó en el ciclo de conferencias con universitarios

Antorchistas exigen freno a persecución política en su contra

El Movimiento Antorchista exigió la intervención urgente de la presidenta Claudia Sheinbaum Pardo para detener la persecución política y la represión en contra de líderes de la organización de varios estados de la República.

En conferencia de prensa, encabezada por el Comité Regional Político, con el dirigente Lenin Campos Córdoba, así como por los dirigentes estatales de Zacatecas, Coahuila, Durango, Tamaulipas, Nuevo León, Chihuahua, Aguascalientes y San Luis Potosí, denunciaron que, además de la persecución existe un bloqueo total a las demandas de obras y servicios de millones de mexicanos representados por la organización.

"Antorcha solicita atención urgentemente de manera respetuosa, pero también de manera urgente, la intervención de la doctora Claudia Sheinbaum Pardo para detener la persecución política y la represión en contra de antorchistas en varios estados de la República, como es el caso de Querétaro, de Oaxaca, de Puebla, de Veracruz, entre otros", señalaron.

Expusieron que, en Oaxaca, gobernado por Salomón Jara, tras mítines de protesta por el desalojo de albergues estudiantiles y una comisión ante la CFE, promovió una denuncia penal en contra del integrante del Comité Estatal, César Hernández, por presuntos daños a la nación.



Dirigentes del movimiento denunciaron amenazas y procesos legales contra sus representantes en varios estados, anuncian que acudirán con Sheinbaum para demandar su intervención

En Querétaro, donde gobierna Mauricio Kuri, tras dos movilizaciones por trámites y solución de demandas, se ha amenazado de muerte al dirigente estatal, Jerónimo Gurrola Lagrave, a través de sus redes sociales y teléfono celular.

En Puebla, gobernado por Alejandro Armenta, comerciantes del Tianguis La Curva han recibido desde hace tiempo amenazas de la organización 13 de septiembre por cobro de derecho de piso, lo cual ya se denunció penalmente sin que se haya resuelto.

En Veracruz, donde gobierna Rocío Nahle, tras el anuncio de protestas para exigir soluciones y solicitar audiencia con la gobernadora, se fabricaron delitos en contra de los dirigentes Samuel Aguirre Ochoa y Minerva Salcedo Vaca.

Los antorchistas aseguraron que, todos estos casos tienen un denominador común: delitos totalmente inventados y prefabricados, que aparecen solo después de la solicitud y movilización para exigir solución a las demandas del pueblo pobre.

Informaron que, se solicitó y se realizó una reunión con funcionarios de la Secretaría de Gobernación Federal, misma que fue atendida, pero hasta la fecha no tiene ningún resultado concreto, sobre todo en Oaxaca, Veracruz, Puebla y Querétaro.

Anunciaron que, una comisión representativa de antorchistas acudirá a la conferencia mañanera del 18 de noviembre para exigir ser escuchados por la mandataria.

En caso de que esto no resuelva, iniciarán una campaña nacional de denuncia para exigir el respeto a los derechos consagrados en la Constitución, como el derecho a la organización, a la movilización y a la difusión de sus ideas, así como la solución de las demandas de millones de mexicanos.

"Se trata del respeto, se trata de defender el respeto a la vida de muchos de nuestros compañeros, porque detrás de las amenazas se cierne el peligro de muerte o de cárcel sobre varios de ellos", señalaron.

Los antorchistas justificaron que, su ida a la mañanera es para exigir respeto y garantías para la vida de sus compañeros que han sido amenazados o que han sido encauzados con algunos procesos falsos, prefabricados, que se están utilizando únicamente como medida de represalia.

Diputados se avientan la bolita para dialogo con permisionarios sobre recibir subsidio

Diputados de las comisiones de Movilidad, Comunicaciones y Transportes y Hacienda del Estado se avientan la bolita para atender y brindar una audiencia a los permisionarios del transporte urbano para dialogar sobre la iniciativa que presentaron, para que puedan recibir un subsidio el próximo año para la renovación de las unidades y mejora del servicio.



La presidenta de la Comisión de Hacienda del Estado, Dolores Robles Chairez se deslindó de sostener una reunión con los permisionarios

Esto luego de que se presentara una iniciativa ante el Congreso del Estado para solicitar una bolsa de 2 mil 797.9 millones de pesos dentro del Presupuesto de Egresos de San Luis Potosí, para el ejercicio fiscal 2027, esto por parte de permisionarios encabezados por Margarito Terán.

La presidenta de la Comisión de Hacienda del Estado, diputada Dolores Robles Chairez se deslindó de sostener una reunión con los permisionarios al asegurar que, dicha iniciativa les toca, pero hasta el tercer turno, aunque en la sesión ordinaria en que se dio cuenta de la misma el primer turno se lo asignaron a la Comisión Hacienda.

Expuso que, la comisión con el primer turno es la de Movilidad, Comunicaciones, Transportes encabezada por la diputada Jacquelinn Jáuregui Mendoza, quienes deberán de llevar a cabo todo el trabajo legislativo y, cuando les toque el turno analizarán la propuesta. Cabe señalar que, de la Comisión de Movilidad aseguraron ser el segundo turno.

Robles Chairez dijo que respetarán el tiempo en que realicen el trabajo legislativo en la Comisión de Movilidad con respecto a esta iniciativa y si los invitan a alguna reunión con los promoventes de la misma con gusto aceptarían para despejar las dudas sobre la misma.

Cabe recordar que, el Gobierno del Estado de San Luis Potosí debe entregar su propuesta de Paquete Económico (Ley de Ingresos y Presupuesto de Egresos) al Congreso del Estado a más tardar el 20 de noviembre, por lo que de avalarse algún subsidio al transporte urbano se deberá incluir.

Avalan exhortar a la Coordinación Estatal a resolver la problemática de la unidad IMSS Bienestar de El Naranjo

El Pleno del Congreso del Estado aprobó por mayoría de votos un Punto de Acuerdo promovido por la diputada del PRI, Sara Rocha Medina, para exhortar a la Coordinación Estatal del IMSS-Bienestar en San Luis Potosí a que resuelva la problemática de la unidad IMSS Bienestar del municipio de El Naranjo, que lleva más de un mes sin energía eléctrica a causa de un transformador averiado.

En sesión ordinaria, la diputada Sara Rocha Medina presentó un punto de acuerdo de urgente y obvia resolución para exigir que se repare el transformador de la clínica de El Naranjo, que tiene casi dos meses sin funcionar, el cual fue aprobado como de urgente resolución y posteriormente se votó a favor de que se emita el exhorto.

La legisladora señaló que la clínica, ubicada en la subzona 4 está sin luz, sin servicios y sin atención para la población, pese a que el municipio tiene muchas comunidades alejadas que dependen de esta para su atención médica.

"Cerca de dos meses en la vida se había visto esto. Un municipio que tiene muchísimas comunidades alejadas, pero ni siquiera en la cabecera municipal funciona el servicio de salud", lamentó.



La Unidad lleva más de un mes sin energía eléctrica a causa de un transformador averiado, expuso Sara Rocha

DIRECTORIO

Don Vicente Villasana
Fundador

Don Rodrigo Villasana López
Presidente

Lic. Alejandro Villasana Mena
Director General

Lic. Sebastián Villasana Avila
Director Comercial y R. P.

Sr. Aurelio Ventura Florencio
Jefe Edición y Redacción

Tels.: 444168.11.41
444168.11.40
444812.26.84

El Heraldo

Talleres en Villerías y Guerrero 305
C.P. 78000
San Luis Potosí, S.L.P.
Tel. (444) 812.26.84

www.elheraldoslp.com.mx

EDITOR RESPONSABLE:
Alejandro Villasana Mena

No. de Certificación de Registro
INDAUTOR
04-2021-092412282100-101
No. de Certificación de licitud
y contenido 5382
No. de Certificación de Título 7476
Dom. de publicación Villerías 305
Zona Centro
Impreso y distribuido por:
EL HERALDO COMPAÑÍA EDITORIAL
DE MÉXICO, S.A. DE C.V.
Dom. Villerías 305 Zona Centro,
CP 78000 San Luis Potosí, S.L.P.
Representación por:
EL HERALDO COMPAÑÍA EDITORIAL
DE MÉXICO, S.A. DE C.V.
RFC HEM-121030QL3

Registro ante la Dirección General de Derechos de Autor de la Secretaría de Educación Pública y de la Comisión Calificadora de Publicaciones y Revistas Ilustradas

Arranca la segunda edición del Automotive Connection Potosí 2026

El gobernador Ricardo Gallardo Cardona inauguró ayer miércoles la segunda edición del Automotive Connection Potosí 2026, encuentro empresarial que reunirá entre el 11 y 12 de noviembre a fabricantes internacionales, grandes compañías y proveedores especializados del sector automotriz, con la expectativa de concretar operaciones comerciales superiores a los 150 millones de dólares.



El gobernador Ricardo Gallardo inauguró el encuentro empresarial que reunirá a fabricantes internacionales, grandes compañías y proveedores especializados del sector automotriz

Destacó que se prevé la participación de alrededor de dos mil asistentes, más de 160 empresas compradoras y 90 expositoras, así como la realización de más de mil 500 reuniones de negocios.

Fue ante representantes de la industria automotriz, empresarios e inversionistas, donde el mandatario destacó la importancia de fortalecer las relaciones comerciales y generar oportunidades para que las empresas potosinas se integren a las cadenas internacionales de suministro.

Señaló que San Luis Potosí cuenta con una posición estratégica en la industria automotriz y de autopartes, respaldada por su capacidad manufacturera, ubicación geográfica y conectividad con los principales mercados nacionales e internacionales.

Gallardo Cardona, también destacó que su administración ha destinado más de 80 mil millones de pesos a infraestructura, entre carreteras, autopistas, puentes y vialidades, con el propósito de mejorar la movilidad industrial y el traslado de mercancías.

En materia de seguridad, aseguró que las condiciones del estado favorecen la actividad empresarial y la llegada de nuevas inversiones. Como referencia, mencionó que, de acuerdo con cifras federales, San Luis Potosí registró una reducción del 82 por ciento en homicidios durante el último semestre reportado.

El evento registra un crecimiento respecto a su primera edición, realizada en 2025, cuando reunió a más de 100 compañías compradoras, 80 expositoras y mil 500 asistentes, además de generar más de mil 200 encuentros de negocios y operaciones superiores a los 100 millones de dólares.

Para este año, la expectativa comercial supera en al menos 50 por ciento lo reportado en la edición anterior, al proyectarse negocios por más de 150 millones de dólares.

Finalmente, el gobernador del Estado reiteró una vez más que su administración mantendrá la coordinación con el sector empresarial para facilitar nuevas inversiones, fortalecer la industria local y ampliar las oportunidades de generación de empleos en San Luis Potosí.

Destacan promoción turística de San Luis Potosí en foro internacional

La secretaria de Turismo del Gobierno de México, Josefina Rodríguez Zamora, destacó las acciones del gobernador Ricardo Gallardo Cardona para promover a San Luis Potosí en los mercados turísticos nacionales e internacionales, durante su participación en ITB Americas 2026.



La secretaria de Turismo federal, Josefina Rodríguez Zamora, reconoció las acciones de promoción, conectividad aérea e infraestructura turística impulsadas en la entidad

Durante su visita al espacio de promoción de la entidad, la funcionaria federal señaló que la incorporación de nuevas aerolíneas y la apertura de rutas aéreas han contribuido a mejorar la conexión con distintos destinos de México y Estados Unidos.

Explicó que estas conexiones facilitan la llegada de visitantes y amplían las posibilidades de desarrollo para las empresas y prestadores de servicios relacionados con la actividad turística en el País y el Estado.

Rodríguez Zamora también hizo referencia a los avances en infraestructura y conectividad, factores que forman parte de las estrategias para ampliar la presencia del estado en el sector turístico.

La participación de San Luis Potosí en encuentros internacionales como ITB Americas permite establecer contacto con operadores turísticos, compradores y representantes de la industria, con el propósito de generar alianzas comerciales y atraer visitantes de nuevos mercados.

La promoción presentada en este encuentro contempla los atractivos de las cuatro regiones del estado, con la intención de ampliar su difusión y diversificar la oferta turística ante públicos nacionales e internacionales.

Reactivan Ruta 11 del transporte público Apelsa–Cordillera con prueba piloto

La Secretaría de Comunicaciones y Transportes (SCT) informó la reactivación de la Ruta 11 Apelsa–Cordillera, que ampliará la cobertura del transporte público en la Zona Metropolitana, particularmente para habitantes de la colonia Puertas del Sol y sectores cercanos.

El servicio comenzará mediante una prueba piloto, durante la cual se evaluará su funcionamiento y la demanda de usuarios, con el propósito de identificar posibles ajustes en el recorrido y la operación.

La titular de la SCT, Araceli Martínez Acosta, señaló que la reactivación responde a solicitudes ciudadanas planteadas a través de los Comités de Movilidad, espacios en los que se identifican necesidades de transporte en distintas colonias.

La funcionaria explicó que estos mecanismos permiten conocer las dificultades de traslado de la población y generar propuestas para ampliar las alternativas de conexión mediante el transporte público.

Alista Sefin Presupuesto 2027 con previsión de posibles recortes federales

La Secretaría de Finanzas del Gobierno del Estado prepara el proyecto de Ley de Ingresos y Presupuesto de Egresos 2027, que será entregado el próximo 20 de noviembre al Congreso del Estado tomando en cuenta los posibles recortes de recursos federales y bajo un esquema de disciplina financiera que permita garantizar la operación de la administración estatal durante los primeros nueve meses del próximo año.

En entrevista, la titular de la dependencia, Ariana García Vidal, informó que el documento será entregado al Congreso del Estado el próximo 20 de noviembre para su análisis y aprobación.

Explicó que se buscará mantener una estructura presupuestal similar a la de ejercicios anteriores, privilegiando los apoyos a la población mediante servicios públicos y programas sociales.

La funcionaria señaló que 2027 será un año de cierre para la actual administración estatal, por lo que se trabaja en un presupuesto responsable, basado en las proyecciones de ingresos federales y las necesidades financieras del Gobierno del Estado.

Detalló que, aunque los presupuestos se elaboran considerando los 12 meses del año, se dejarán previstos los recursos correspondientes a los últimos tres meses para que la siguiente administración pueda hacer frente a sus compromisos y obligaciones financieras.

Indicó que el objetivo es mantener el orden en las finanzas públicas y garantizar que durante los nueve meses de ejercicio de la actual administración se cumplan cabalmente las responsabilidades gubernamentales.

Por otra parte, respecto a los recursos destinados a la Universidad Autónoma de San Luis Potosí (UASLP), García Vidal aseguró que el Gobierno del Estado se encuentra al corriente en sus aportaciones.

Añadió que el próximo 20 de noviembre también se cubrirán los recursos adicionales establecidos mediante el convenio firmado entre el Gobierno estatal, la máxima casa de estudios y la Secretaría de Educación Pública (SEP).

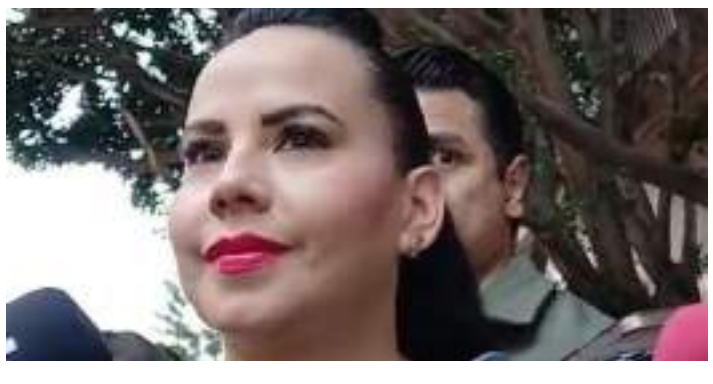

Contempla reservar recursos para los últimos tres meses del año, correspondientes a la siguiente administración, adelanta Ariana García



El Diablo Cojuelo

El Heraldo de San Luis Potosí

Administración de Galindo ha sustituido la promoción económica y la certeza jurídica por una política de asedio y recaudación voraz

Cosas de la CIUDAD

Gobernar una ciudad exige transparencia y reglas claras

ABUSIVOS- El caso del gimnasio Beat evidencia un patrón alarmante en la administración de Enrique Galindo: el uso del aparato administrativo municipal no como un instrumento de regulación y servicio, sino como una herramienta de presión e intimidación. Someter a los comercios locales a bloqueos injustificados, burocracia punitiva y tácticas dilatorias en la entrega de permisos revela una estrategia deliberada para llevar a los emprendedores al límite. La aparente disposición de recibir a los afectados solo después de que el conflicto se vuelve mediático no es un acto de buena fe, sino una maniobra de control de daños ante el abuso ejercido.

EXHIBIDOS- Resulta inaceptable que los negocios locales tengan que recurrir a la denuncia pública para frenar lo que a todas luces parece un esquema de extorsión institucionalizada. La gestión municipal opera bajo una lógica coercitiva donde la fuerza pública y la inspección comercial actúan en sinergia para acorralar al contribuyente, forzándolo a pagar costos excesivos o ceder ante exigencias arbitrarias para poder trabajar. ¿Cuántos comercios que carecen de la voz o los recursos para hacerse escuchar terminan cerrando sus puertas o cediendo en silencio ante este abuso administrativo?

ASEDIO- La administración de Galindo ha sustituido la promoción económica y la certeza jurídica por una política de asedio y recaudación voraz. Gobernar una ciudad exige transparencia, reglas claras y apoyo a quienes generan empleo, no tácticas de acoso policial trasladadas a las ventanillas de trámites. San Luis Potosí no necesita un ayuntamiento que trate a sus comerciantes como adversarios a los que hay que asfixiar administrativamente, sino una autoridad que garantice la legalidad sin condicionarla al abuso de poder.

BAJAS TEMPERATURAS — San Luis Potosí registra un descenso en las temperaturas debido a los sistemas frontales que afectan al país. Se recomienda utilizar ropa abrigadora, especialmente durante las mañanas y noches, cuando el frío puede intensificarse. También es importante proteger a niñas, niños, adultos mayores y personas vulnerables ante los cambios de temperatura.

LLUVIAS — El pronóstico contempla precipitaciones en distintas regiones del estado, además de bancos de niebla que pueden reducir la visibilidad. Ante estas condiciones, los automovilistas deben disminuir la velocidad, mantener distancia entre vehículos y extremar precauciones en carreteras y vialidades.

PREVENCIÓN — La población que habita cerca de ríos, arroyos y zonas de ladera debe mantenerse atenta a los avisos oficiales por posibles crecidas y deslaves. Contar con ropa adecuada, evitar exponerse innecesariamente a las bajas temperaturas y atender las recomendaciones de Protección Civil son medidas importantes para reducir riesgos durante esta temporada.

> Durante el Buen Fin 2026, el movimiento comercial y la mayor circulación de efectivo hacen necesario extremar precauciones al realizar retiros bancarios

BUEN FIN — Durante el Buen Fin 2026, el movimiento comercial y la mayor circulación de efectivo hacen necesario extremar precauciones al realizar retiros bancarios. Entre las recomendaciones para los consumidores están utilizar cajeros ubicados en lugares concurridos e iluminados, evitar contar dinero en público, guardar el efectivo antes de salir y no aceptar ayuda de personas desconocidas.

OJITO — Es importante revisar que los cajeros automáticos no tengan objetos extraños en las ranuras o teclados y mantenerse alerta ante cualquier situación sospechosa. Estas medidas ayudan a reducir riesgos de robo, fraude o clonación de tarjetas durante las jornadas de compras. La prevención y el cuidado de las pertenencias son parte de un consumo responsable en esta temporada de alta actividad comercial.

EXCESO POLICIACO — La llamada Capital Amable vuelve a enfrentar cuestionamientos por la actuación de sus elementos. Comerciantes del Mercado República denunciaron un presunto uso excesivo de la fuerza durante la detención de dos de sus compañeros, ocurrida en el cruce de Reforma y 16 de Septiembre. Hasta ahora no se han esclarecido los motivos del operativo ni las circunstancias de las detenciones. Enrique Galindo debe garantizar que la corporación actúe conforme a los protocolos y que cualquier señalamiento de abuso sea investigado, no minimizado.

ALCANTARILLAS — En la colonia Industrias, los vecinos tienen que improvisar señales de tránsito con muebles viejos y tarimas para advertir sobre dos alcantarillas sin tapa. Una está en avenida Industrias, cerca de Dalias, y otra en el cruce de Agua Marina y Esmalte. Mientras el Ayuntamiento de Enrique Galindo acumula reportes, automovilistas, motociclistas y peatones quedan expuestos a sufrir un accidente. ¿También habrá que ponerle una silla al alcalde para que voltee a ver el problema?



Como resultado de investigaciones y operativos coordinados se han asegurado más de 580 vehículos, además de armas, inhibidores de señal, antenas y mercancía

FGR, SSPC y fuerzas federales golpean redes de robo al autotransporte y aseguran cientos de vehículos

Para continuar golpeando las redes de robo al autotransporte en San Luis Potosí, la Fiscalía General de la República (FGR), la Secretaría de Seguridad y Protección Ciudadana del Estado (SSPC), la Guardia Civil Estatal (GCE), el Ejército Mexicano y la Policía Federal Ministerial, han concretado en los últimos meses, mediante investigación y operativos, el aseguramiento de 12 inmuebles, la recuperación de 580 unidades y el aseguramiento de 124 inhibidores de señal y 2 mil 6 antenas, entre otros indicios.

Entre los resultados destacan 222 vehículos asegurados y 366 recuperados, entre ellos tractocamiones, semirremolques, plataformas, dollys, portacontenedores y cajas refrigeradas además de asegurar 124 inhibidores y 2 mil 6 antenas, equipo de neutralización de sistemas de localización y comunicación, armas de fuego, cargadores y cartuchos, además de 19 montacargas, 16 tanques o contenedores, 121 autopartes, mil 818 neumáticos y diversos objetos.

Otro resultado relevante es el aseguramiento de 345 tarimas de mercancía, cuyo valor supera los 50 millones de pesos, así como maquinaria, equipo industrial y otros indicios que forman parte de las investigaciones.

En total, se han autorizado 12 cateos a inmuebles que permitieron avanzar en la identificación y localización de bienes relacionados con estos hechos, lo que representa una intervención directa sobre infraestructura, unidades y posibles recursos utilizados en actividades relacionadas con el robo de autotransporte.

La Secretaría de Seguridad y Protección Ciudadana del Estado, reconoció que el combate al robo de autotransporte requiere inteligencia, investigación y coordinación entre instituciones estatales y federales, por lo que mantiene su colaboración con la FGR, el Ejército Mexicano y las fuerzas federales para desarticular estructuras delictivas, recuperar el patrimonio y fortalecer la seguridad de las carreteras potosinas.

Estas acciones forman parte de la Estrategia Integral de Seguridad impulsada por el Gobernador Ricardo Gallardo Cardona, que prioriza la coordinación entre instituciones y el uso de capacidades de investigación y despliegue operativo para combatir los delitos que afectan a las familias, al sector empresarial y a la actividad económica del estado.

En dos meses será entregado el nuevo puente peatonal en Cactus: Navarro

Juan Manuel Navarro Muñiz, alcalde de Soledad de Graciano Sánchez, destacó que el inicio de la construcción del Puente peatonal en el Circuito Potosí, frente a la colonia Cactus, responde a una demanda del sector oriente, una obra que se proyecta sea entregada en dos meses, para brindar seguridad, movilidad a estudiantes, amas de casa, trabajadores y ciudadanía en general que a diario cruzan este punto del municipio.

Resaltó la visión de cambio para atender cada petición de la gente: “si hay algo que el Gobernador me ha transmitido, es que estos gobiernos van a resolver, van a transformar y van a dar calidad de vida a las familias”.

Detalló que el Puente peatonal representa una inversión compartida de cuatro millones de pesos, y tendrá una longitud de 60 metros lineales; será construido con una base metálica, cercado y obras complementarias, favoreciendo un cruce ágil, seguro e integral, impactado en cientos de miles de habitantes de las colonias Cactus, San Rafael, Hogares Obreros, Nuevo Foresta, Foresta, Villa Alborada, San Luis Uno, entre otras.



El proyecto tendrá una inversión conjunta de 4 millones de pesos, y una longitud de 60 metros lineales, externó el Alcalde de Soledad

Agregó que el proyecto de movilidad era necesario debido a la gran afluencia de estudiantes de todos los niveles escolares, principalmente, de estudiantes del Colegio de Bachilleres (COBACH) y el Colegio de Educación Profesional Técnica del Estado (CONALEP), quienes durante todo el día cruzan, exponiendo su integridad.

Navarro Muñiz afirmó que la inauguración del Parque Lineal “Cactus” es una obra de gran impacto social que complementa la transformación de la zona, simbolizando el rescate de espacios públicos y la consolidación de un territorio de amplia convivencia familiar, con espacios dignos, iluminados, integrales y aptos para el desarrollo deportivo.

Reforzarán operativos contra la pirotecnia en SGS

Pese a que la venta, almacenamiento y distribución de pirotecnia están prohibidos en Soledad de Graciano Sánchez, durante el cierre de año suelen incrementarse las emergencias y accidentes relacionados con la manipulación de productos con pólvora, informó el titular de Protección Civil Municipal, por lo que reforzarán los operativos de vigilancia durante las principales celebraciones decembrinas.

El titular de la dependencia, Martín Bravo Galicia, informó que los dispositivos se intensificarán el 12 de diciembre, por los festejos a la Virgen de Guadalupe; el 24 y 25 de diciembre, durante Nochebuena y Navidad, así como el 31 de diciembre y 1 de enero, con motivo de las celebraciones de Año Nuevo.

Consideró que, aunque existe una mayor conciencia entre las familias sobre los riesgos de estos artefactos, su uso continúa representando un problema durante esta temporada, cuando aumenta la manipulación de materiales explosivos y, con ello, la posibilidad de accidentes.

Como antecedente, recordó que durante los operativos del año pasado se aseguraron alrededor de 65 kilogramos de pirotecnia, mientras que en 2024 y 2023 la cantidad recolectada llegó aproximadamente a 125 kilos.

Bravo Galicia también mencionó el incendio registrado el año pasado en un taller y bodega clandestina de pirotecnia en la cabecera municipal, como parte de los riesgos asociados con el almacenamiento y manejo de estos productos.

Explicó que las revisiones buscarán detectar la venta, distribución y almacenamiento de material pirotécnico, además de exhortar a la población a evitar su quema, debido a los riesgos que representa principalmente para niñas, niños y animales, así como por la contaminación que genera.

El titular de Protección Civil llamó a las familias a no poner en riesgo su integridad ni su patrimonio durante las celebraciones y recordó que estas prácticas están prohibidas por la reglamentación municipal.



Protección Civil municipal prevé un repunte de emergencias por el uso de productos con pólvora durante diciembre y enero

SEGE da a conocer actividades escolares del 13 al 16 de noviembre

La Secretaría de Educación de Gobierno del Estado (SEGE) informa que, de acuerdo con el calendario escolar oficial, el próximo viernes 13 de noviembre no habrá actividades escolares para estudiantes de todo el estado, debido a que la fecha está destinada al registro de calificaciones por parte del personal docente, detalló la titular de la dependencia, Deysi Maribel López Sierra.

Asimismo, el lunes 16 de noviembre no habrá clases con motivo de la conmemoración del aniversario de la Revolución Mexicana, fecha establecida como día de descanso obligatorio en el calendario escolar.

Las actividades escolares se reanudarán con normalidad el martes 17 de noviembre en todos los planteles de educación básica del estado de San Luis Potosí.

La SEGE invita a madres, padres de familia y tutores a tomar en cuenta estas fechas para organizar sus actividades y mantenerse informados a través de los canales oficiales de la dependencia sobre las disposiciones y actividades del ciclo escolar.



El viernes 13 se realizará el registro de calificaciones y el lunes 16 se conmemorará el aniversario de la Revolución Mexicana

Protección Civil Municipal de Villa de Pozos llama a prevenir incendios

Durante noviembre, la Dirección de Protección Civil Municipal de Villa de Pozos ha brindado atención a 15 reportes de incendio, principalmente en zonas de pastizales y terrenos baldíos, por lo que hicieron un llamado a la ciudadanía a fortalecer las medidas de prevención y evitar la quema de basura, maleza y materiales secos, prácticas que pueden ocasionar incendios y representar un riesgo para la población y el entorno.

El director de Protección Civil, Miguel Ángel Llanas Texón, informó que entre los puntos donde han atendido estos reportes se encuentran Prados Segunda Sección, el fraccionamiento Alquerías de Pozos, la colonia El Palmar y San Nicolás de los Jassos, así como las laterales y carriles centrales de la carretera 57, donde los elementos han trabajado para controlar y sofocar las llamas, evitando que se extiendan a otras áreas.

Advirtió que gran parte de estos incendios están relacionados con la quema deliberada de pastizales y basura en terrenos baldíos, prácticas que pueden salirse de control debido a las condiciones de vegetación seca y propagarse rápidamente hacia viviendas, vehículos y otros espacios, por lo que insistió en que estas acciones representan un peligro que puede prevenirse con la colaboración ciudadana.

Llanas Texón hizo un llamado a la población a no realizar quemas de basura, pastizales ni materiales secos, no arrojar colillas de cigarro y reportar de inmediato cualquier incendio al número de emergencias 911, al tiempo que reiteró que Protección Civil mantiene la vigilancia y atención de reportes para proteger la integridad de las personas y prevenir mayores afectaciones en Villa de Pozos.



La dependencia ha brindado en este mes atención a 15 reportes, principalmente en zonas de pastizales y terrenos baldíos

El Heraldo
México & Mundo
www.elheraldoslp.com.mx

Irán acusa a EU e Israel de provocar una crisis ambiental por la guerra

La guerra contra Irán, iniciada en febrero pasado por Estados Unidos e Israel, se convirtió este año en una de las principales causas de contaminación debido a los incendios en depósitos de petróleo, denunció este miércoles el Gobierno iraní durante la cumbre climática COP31, que se celebra en Antalya, Turquía."El medio ambiente es la víctima silenciosa de las guerras. La destrucción sigue ahí cuando el conflicto ya ha terminado", dijo el presidente iraní, Masoud Pezeshkian, durante la ronda de discursos de líderes mundiales que comenzó este miércoles en Antalya



Renuncia Dámaso Castro a la Fiscalía; es uno de los señalados de nexos con el CDS

El vicefiscal Dámaso Castro Saavedra, uno de los funcionarios acusados por Estados Unidos de presuntos vínculos con el Cártel de Sinaloa, renunció a su cargo seis meses después de que pidió licencia para enfrentar las acusaciones de autoridades estadounidenses.Así lo confirmó la titular de la Fiscalía General de Justicia de Sinaloa, Claudia Zulema Sánchez Kondo, quién detalló que Dámaso Castro presentó su renuncia desde el pasado 5 de noviembre, cuando concluyó el periodo de licencia que había solicitado."Él presentó su renuncia a la institución la semana pasada, el día 5 de noviembre. Ahorita hay un encargado (…) Desde el momento en el que él solicitó su licencia del permiso de los seis meses, se nombró a una persona encargada de la Vicefiscalía General", declaró la fiscal de Sinaloa



Ubicación de Guadalupe Taddei es un asunto privado: Sheinbaum

Claudia Sheinbaum Pardo, presidenta de México, afirmó que hasta el momento desconoce la ubicación de Guadalupe Taddei Zavala, exconsejera del Instituto Nacional Electoral (INE), así como de José Alfredo Hernández Casillas, empresario y proveedor de material electoral.

Durante su conferencia matutina, la mandataria dijo que el Instituto Nacional de Migración (INM) no puede compartir información acerca de si la exfuncionaria electoral y el empresario han salido del país, porque "es información personal".

Las declaraciones de la presidenta se dan un día después de que Blanca Cruz, consejera presidenta del INE, diera a conocer que Taddei envió el escrito para la entrega de sus oficinas al Órgano Interno de Control (OIC) del organismo electoral.

El organismo electoral se encuentra en la mira por el escándalo de corrupción durante la gestión de Guadalupe Taddei, lo que ha desencadenado una serie de modificaciones en el INE. Entre ellos, la reducción a su presupuesto de 6 mil millones de pesos aprobado el día de ayer por la Cámara de Diputados.



La presidenta Claudia Sheinbaum subraya que se investigue a fondo la corrupción en el organismo electoral

Los recursos serán redistribuidos a las siguientes áreas:

- Educación 10.7%
- Salud incrementa 11%
- Seguridad 11.5%

El recorte presupuestal, de acuerdo con el Consejo General del INE, no debería tener alguna repercusión en la organización de las elecciones de 2027, que se tendrán que realizar con un presupuesto de alrededor de 25 mil 431 millones.

El organismo electoral presentó ante la Fiscalía General de la República (FGR) una denuncia para investigar posibles delitos en el manejo de recursos vinculados a los señalamientos sobre Taddei y el contratista Alfredo Hernández Casillas.

La autoridad ministerial federal deberá valorar los elementos entregados y determinar si existen responsabilidades penales.

El organismo electoral sostuvo que recurrió a la Fiscalía por su obligación de garantizar la legalidad, la transparencia y la administración adecuada del presupuesto destinado al cumplimiento de sus funciones constitucionales.

Afirmó que la decisión no está sujeta a la identidad, cargo, jerarquía o periodo de gestión de las personas involucradas. Este miércoles, Sheinbaum volvió a exigir que se realicen las indagaciones necesarias para esclarecer las acusaciones y demandas que enfrenta el organismo electoral. Pese a toda la controversia, la presidenta afirmó que "las elecciones 2027 están aseguradas", refiriéndose a que se llevaran a cabo.

Protestas multitudinarias por la vivienda y el salario sacuden a España en medio de una huelga general

Un mar de paraguas llenaba el centro de Madrid. Unos contra otros, apretados y marchando con dificultad.

La imagen no podía ser más poderosa, pues demostraba que ni la intensa lluvia que castigaba la ciudad este miércoles por la tarde amilanaba a quienes tomaban el Paseo del Prado para participar del acto principal de la jornada de huelga general que se realizaba en el país.

"Me gustaría que hubiese más gente incluso", dijo sonriente Nacho, de 35 años, a CNN. Pero quién sabe si la lluvia lo hubiera permitido. Él era uno de los miles de jóvenes que participaban en la marcha que recorría el centro de Madrid con el objetivo de trasladar su frustración por un futuro que no parece tan prometedor como décadas atrás.

"Todo lo que se ha conseguido, históricamente, ha sido gracias a las huelgas", afirmó. "Las jornadas laborales de ocho horas, días de vacaciones, fines de semana libres".

Pero este paro nacional perseguía un objetivo distinto. De hecho, los sindicatos convocantes (Comisiones Obreras, Unión General de Trabajadores y el Sindicato de Inquilinas, entre otros) los dividían en tres: salarios, vivienda y precios.

"Estamos todos en la misma situación", sintetizaba Lara, de 32 años. "Cobramos sueldos muy precarios, con alquileres impagables y sin posibilidad, por supuesto, de ahorro para comprar una vivienda".

Ese era el eje central de la huelga, la vivienda. Y es que en Madrid, como ejemplo de un mal que afecta a otras grandes ciudades españolas, el alquiler se ha encarecido un 80% a lo largo de la última década, según datos del portal inmobiliario Idealista.

El metro cuadrado ha pasado de costar US$ 14,42 (13 euros) en octubre de 2016 a US$ 25,95 en octubre de 2026. En cambio, el salario medio anual solo ha crecido un 30% en una década a nivel nacional, pasando de los US$ 25.974 (unos 22.858 euros) en 2014,a los US$ 33.596 (cerca de 29.540 euros) en 2024, según datos del Instituto Nacional de Estadística,

"Me emociona que por fin nos movilicemos por algo que nos va la vida en ello, que es nuestra casa, nuestro hogar y nuestro futuro", añadió Lara ilusionada.

Fue una movilización que desde los gremios consideraron masiva. Concretamente, el Sindicato de Inquilinas de Madrid cifra la participación en 750.000 personas, mientras que la Delegación del Gobierno español en Madrid lo rebaja a alrededor de 120.000.

Pero más allá de esta marcha principal, la jornada estuvo marcada también por la presencia de piquetes informativos en diferentes puntos del país y, hacia el final de la jornada, por algunos disturbios y enfrentamientos entre manifestantes y policías.

Las tensiones más grandes se observaron en Barcelona, donde imágenes de las agencias Reuters y EFE mostraron encontronazos entre uniformados con equipos antimotines y personas, petardos, vidrios de negocios rotos y contenedores de basura y otros objetos incendiados.

Los Mossos d'Esquadra, el cuerpo de policía de la Generalitat de Catalunya, dijeron a CNN que al menos 18 personas fueron arrestadas por su presunta participación en los disturbios.

Más temprano, en el centro de Madrid, en Gran Vía, un piquete informativo cobraba especial relevancia sobre el mediodía, hora local. Allí se concentraban decenas de personas aguantando una leve lluvia a grito de "¡Hoy no se trabaja, hoy no se consume!". Gritos que, en más de una ocasión, convencían a pocos comercios que restaban abiertos para que bajaran la persiana.

Papa León XIV reafirma su lazo con Perú

La anhelada llegada del papa León XIV al Perú ya es una realidad. Este miércoles 11 de noviembre, el sumo pontífice arribó al territorio nacional para iniciar una histórica visita apostólica de seis días, en un reencuentro profundamente emotivo tanto para millones de fieles como para el propio líder de la Iglesia católica, quien entregó gran parte de su vida pastoral al servicio de las comunidades peruanas.

Durante su encuentro con las autoridades, la sociedad civil y el cuerpo diplomático en el Gran Teatro Nacional, el santo padre evocó con gratitud los años que vivió en el país y el lazo entrañable que construyó con su gente.

Asimiso, destacó el afecto recibido de las familias, las experiencias compartidas y la profunda huella que esta tierra dejó en su formación como sacerdote y pastor.

En uno de los momentos centrales de su intervención, León XIV expresó que su relación con el Perú comenzó mucho antes de asumir la responsabilidad de conducir la Diócesis de Chiclayo. Recordó que durante décadas compartió experiencias con la población, conoció sus preocupaciones y aprendió de la fe de sus comunidades.

También evocó la hospitalidad de las familias que lo recibieron en sus hogares y compartieron con él parte de sus costumbres y gastronomía, incluido el ceviche.

"Este regreso tiene para mí un significado muy especial. Mi historia con el Perú comenzó mucho antes de que el Señor me confiara la Diócesis de Chiclayo. Durante décadas compartí la vida de su gente, escuché sus preocupaciones y aprendí de su fe. Muchos me abrieron las puertas de sus casas, compartieron conmigo su mesa —y, por supuesto, algún buen ceviche— y me hicieron sentir uno de los suyos. Por eso puedo decirles, con profunda gratitud, que regreso también a mi patria", mencionó.

En uno de los pasajes más significativos de su mensaje, el pontífice evocó con orgullo la nacionalidad peruana que obtuvo el 24 de agosto de 2015, fecha en la que el entonces Robert Francis Prevost recibió oficialmente la ciudadanía por naturalización. Según expresó, aquel documento no hizo más que sellar en el papel un vínculo de hermandad que ya latía desde hacía años.

Con profundo sentimiento, afirmó que una parte esencial de su propia historia permanece arraigada en el Perú y que las vivencias compartidas siguen vivas en la memoria de quienes caminaron junto a él durante su misión pastoral.

"En 2015 recibí la nacionalidad peruana. Aquel acto manifestó un vínculo que este pueblo había ido tejiendo en mi vida desde mucho antes. Hoy comprendo cuánto de esta tierra permanece conmigo y cuánto de mi propia historia les pertenece también a ustedes", señaló el sumo pontifice en el teatro.



Durante su discurso en el Gran Teatro Nacional, el pontífice recordó sus años en el país y el fuerte lazo que formó con los peruanos a lo largo de décadas



En Barcelona, la Guardia Urbana dice que ha habido 55.000 manifestantes, 400.000 según los organizadores



Neumonía: una amenaza prevenible en cada etapa de la vida

Puede dejar secuelas y elevar el riesgo de complicaciones, sobre todo en la infancia, personas con enfermedades crónicas y adultos mayores

La neumonía sigue siendo una causa relevante de enfermedad grave y muerte en México, las cifras de 2026 del INEGI revelan que la neumonía en conjunto con la influenza son la cuarta causa de muerte con 11,023 muertes hasta septiembre de este año. Las cifras registradas revelan además un predominio del 98.5% atribuible a la primera, siendo los adultos mayores el grupo poblacional más afectado con 67.7% de las defunciones.

Asimismo, sigue siendo una causa relevante de enfermedad grave y muerte en México ligada específicamente al neumococo (Streptococcus pneumoniae) o al virus sincicial respiratorio (VSR). La neumonía adquirida en la comunidad constituye un importante reto sanitario a nivel mundial que afecta de manera desproporcionada a las poblaciones vulnerables, entre las que se incluyen las personas mayores, inmunodeprimidas, con enfermedades crónicas y los niños pequeños. “Aunque antes se consideraba únicamente una enfermedad aguda, hoy se reconoce como una enfermedad con complicaciones a largo plazo, entre las que se incluyen episodios cardiovasculares, insuficiencia respiratoria y deterioro cognitivo,” explica el Dr. Marcelo Díaz Conde, líder médico de vacunas para Pfizer México.

Los grupos poblacionales de mayor riesgo de complicaciones por neumonía enfrentan retos diferentes que podrían traducirse con los siguientes datos:

Impacto en la infancia

- La neumonía provoca la muerte de más niños que cualquier otra enfermedad infecciosa.
- Anualmente, cobra la vida de más de 700,000 menores de 5 años (unos 2,000 al día).
- Esta cifra incluye a 190,000 recién nacidos.
- A nivel mundial, se registran más de 1,400 casos de neumonía por cada 100,000 niños, lo que equivale a 1 caso por cada 71 niños al año.
- En México los menores de 5 años son el grupo infantil más afectado con 58.5% de los casos.
- Dentro de los factores de riesgo destaca la falta de vacunación neumocócica conjugada (PVC) que es una herramienta fundamental para prevenir enfermedades infecciosas.

Embarazo y lactancia

- La neumonía constituye una causa importante de hospitalización por trastornos respiratorios durante el embarazo.
- De las embarazadas con neumonía, en 93% su origen es bacteriano.
- La neumonía se asocia con mayores probabilidades de bajo peso al nacer (menos de 2.500 g).
- Está asociada al parto prematuro, antes de las 37 semanas.
- Este trastorno también está relacionado con bajo puntaje en las pruebas de Apgar en el recién nacido, mayor riesgo de preeclampsia/eclampsia y cesárea.
- La lactancia se asocia con menos infecciones respiratorias infantiles, 30% menos morbilidad respiratoria y 60% menos mortalidad.
- La lactancia además reduce hasta 57% el riesgo de hospitalización infantil por infecciones respiratorias como la neumonía.

Enfermedades cardiometabólicas y neumonía

- Las personas con diabetes tienen 1.73 veces el riesgo de desarrollar neumonía frente a quienes no tienen diabetes.
- Las tasas de hospitalización por neumonía son 30–50% mayores en personas con diabetes.
- La neumonía se asocia a mayores probabilidades de morir dentro de los siguientes 30 días en personas con diabetes.
- Las personas con trastornos cardiovascular afectadas por neumonía tienen mayor riesgo de infarto, arritmias e insuficiencia cardiaca.

Complicaciones en adultos mayores

- En mayores de 70 años se registran 8.4 hospitalizaciones por cada 1,000 personas-año como consecuencia de la neumonía.
- El riesgo de muerte en personas mayores persiste tras el alta hospitalaria: 13% a 30 días, 23% a seis meses y 31% a un año.
- La neumonía puede causar infarto, alteraciones del ritmo e insuficiencia cardiacos en personas mayores con enfermedades cardiovasculares previas.
- Los adultos mayores hospitalizados por neumonía personas experimentaron deterioro funcional durante la hospitalización.
- El deterioro cognitivo de moderado a grave afecta a una de cada cuatro personas ingresadas en el hospital con neumonía.

Notas Médicas

DIF Estatal abre convocatoria para cirugías gratuitas de reconstrucción mamaria



Las mujeres interesadas pueden solicitar información y conocer los requisitos de valoración al teléfono 444 151 5000, extensión 5065

El Sistema Estatal para el Desarrollo Integral de la Familia (DIF) abrió la convocatoria para la segunda jornada de cirugías gratuitas de reconstrucción mamaria, dirigida a mujeres interesadas en acceder a este procedimiento mediante una valoración médica que determine si cumplen con los criterios establecidos.



Esta iniciativa forma parte de las acciones de atención y acompañamiento a la salud de las mujeres que promueve el Gobierno del Estado, encabezado por Ricardo Gallardo Cardona, para facilitar el acceso a procedimientos especializados sin costo.

Las interesadas pueden comunicarse al teléfono 444 151 5000, extensión 5065, donde recibirán orientación sobre los requisitos, el proceso de valoración y las condiciones para participar.

Con esta segunda jornada, el DIF Estatal da continuidad a un programa que busca contribuir a la recuperación y bienestar de las mujeres potosinas.

Llevan prevención de adicciones y resolución de conflictos a escuelas



El Secretariado Ejecutivo del Consejo Estatal de Seguridad Pública imparte conferencias sobre consumo de sustancias, diálogo y convivencia escolar

El Secretariado Ejecutivo del Consejo Estatal de Seguridad Pública (SECESP) realizó jornadas de prevención en instituciones de educación básica y bachillerato, con actividades dirigidas a evitar el consumo de sustancias legales e ilegales y promover una convivencia escolar basada en el respeto.



En el Instituto Panamericano de Soledad de Graciano Sánchez se impartió la conferencia “Prevención en el uso de sustancias”, en la que estudiantes conocieron los riesgos para la salud física y mental, así como medidas de prevención y la importancia de practicar actividades saludables.

Asimismo, en la primaria Andrés Quintana Roo se presentó la plática “Aprendiendo a Resolver Conflictos”, orientada a desarrollar el diálogo, la empatía y el respeto entre niñas y niños, como parte de las acciones preventivas del Gobierno de Ricardo Gallardo Cardona.

Que significa y cuando ver la Superluna de Castor

El calendario astronómico presenta uno de los eventos celestes más esperados del año. La luna llena del mes de noviembre de 2026, coincide con posición orbital de menor distancia relativa con la tierra (perigeo), dando lugar al fenómeno conocido popularmente como Superluna del Castor.

La órbita de la Luna alrededor de la Tierra no es un círculo perfecto, sino una elipse. Esto significa que la distancia entre ambos cuerpos celestes varía constantemente. Cuando la fase de luna llena coincide con el punto de mayor cercanía a nuestro planeta, conocido como perigeo, se produce lo que popularmente llamamos superluna.

Este fenómeno ofrece una apariencia sutilmente más brillante y de mayor tamaño angular a simple vista, en comparación con la Luna llena promedio, proporcionando condiciones ideales para los amantes de la astronomía, quienes podrán disfrutar de una observación nocturna.

¿Cómo y cuándo ver la superluna?

De acuerdo con el Observatorio Astronómico Nacional de la UNAM, el sitio de la Administración Nacional de Aeronáutica y el Espacio (NASA), el satélite natural alcanzará la fase completa de iluminación exactamente el martes 24 de noviembre a las 6:02 p.m.

Por su parte, el Instituto Nacional de Astrofísica, óptica y Electrónica (NAOE), señala que no se requiere el uso de telescopio ni filtros especiales para apreciar el evento celeste.

Sin embargo, los especialistas sugieren buscar sitios alejados de la contaminación lumínica urbana y con baja nubosidad. La ilusión óptica del tamaño magnificado del satélite se percibe con mayor claridad durante los minutos posteriores a su salida por el este.

¿Por qué se llama “Luna de Castor”?

El nombre “Luna de Castor” tiene profundas raíces en las tradiciones de las tribus nativas de América del Norte y en la época colonial. Históricamente, el mes de noviembre marcaba el momento crítico en el que los castores terminaban de construir sus presas y se refugiaban en sus madrigueras con reservas de comida para sobrevivir a las heladas invernales.

Además de la observación de la naturaleza, este periodo coincidía con la temporada alta del comercio de pieles en América del Norte. Los colonos y tramperos aprovechaban estas semanas previas al congelamiento de los ríos para colocar trampas, ya que los castores desarrollaban un pelaje mucho más grueso y cálido, ideal para confeccionar abrigos que los protegerían del frío extremo.



El satélite natural ofrece una apariencia sutilmente más brillante y de mayor tamaño angular a simple vista

El Heraldo
SUCESOS

El primer periódico de San Luis Potosí desde 1942 www.elheraldoslp.com.mx

GCE detuvo a 31 personas en las últimas 24 horas

PASE DE PÁGINA 8



Aseguran 10.6 millones de cigarros falsificados en Michoacán

PASE DE PÁGINA 9





Cumplimentan orden de aprehensión contra interno por robo de 250 mil pesos

La Fiscalía General del Estado de San Luis Potosí (FGESLP) cumplimentó una orden de aprehensión en reclusión contra Víctor "N", por su probable intervención en el delito de robo calificado, relacionado con hechos ocurridos en la capital potosina.

De acuerdo con la investigación, en diciembre de 2024, en la colonia Del Valle, el administrador de un establecimiento comercial habría sido interceptado por varios individuos que lo despojaron de 250 mil pesos en efectivo y equipo de cómputo.

Como parte de las indagatorias, agentes ministeriales analizaron material videográfico y recabaron datos que permitieron establecer la probable identidad del señalado.

Con esos elementos, personal de la Unidad de Robo a Casa Habitación, Industria y Comercio solicitó la orden de aprehensión, que fue concedida por la autoridad judicial.

Mueren dos motociclistas arrollados por un tráiler en Villa de Reyes

Dos personas que viajaban en una motocicleta perdieron la vida la mañana de este miércoles tras ser arrolladas por un tráiler sobre la carretera Villa de Reyes–Jaral de Berrios.

El accidente ocurrió a la altura de Estación Ventilla, donde el impacto provocó la muerte de un hombre y una mujer.

Tras el percance, se establecieron restricciones a la circulación en esa ruta, lo que generó afectaciones para los automovilistas que transitaban por la zona.

Hasta el momento no se han dado a conocer las circunstancias en las que ocurrió el accidente ni la identidad de las víctimas.



Un hombre y una mujer perdieron la vida en la carretera Villa de Reyes–Jaral de Berrios; el accidente provocó restricciones vehiculares a la altura de Estación Ventilla

Vehículo perfora barda de la Iglesia de San Antonio y ocupantes se retiran

Un vehículo presuntamente impactó y perforó parte de la barda de la iglesia de San Antonio, ubicada en el fraccionamiento Santuario, en la capital potosina. Tras el choque, sus ocupantes habrían abandonado el lugar sin responder por los daños.

De acuerdo con una denuncia difundida en redes sociales, una mujer o adolescente aparentemente conducía la unidad al momento del impacto.

Los denunciantes señalaron que, después del choque, un hombre habría indicado a la conductora que descendiera para intercambiar lugares antes de retirarse del sitio.

El incidente habría quedado registrado por una cámara de seguridad de la zona. Las imágenes fueron difundidas en redes sociales con la intención de obtener información que permita identificar el vehículo.

Vecinos solicitaron que quienes resulten responsables se hagan cargo de los daños ocasionados al inmueble religioso.

Hasta el momento, no existe una versión oficial que confirme cómo ocurrió el percance ni la identidad de las personas que viajaban en el automóvil.



El percance ocurrió en el fraccionamiento Santuario; vecinos difundieron imágenes de una cámara de seguridad para solicitar información sobre la unidad involucrada

Tráiler se incendia en la carretera a Matehuala y bloquea la circulación

Un tráiler sufrió un fuerte accidente la mañana de este miércoles sobre la carretera Matehuala, a la altura de El Huizache, donde la unidad terminó envuelta en llamas.

El incendio se registró alrededor de las 6:00 horas y provocó que el fuego consumiera casi por completo el vehículo de carga.

El siniestro generó afectaciones a la circulación, debido a que el paso en dirección de norte a sur permanece bloqueado.

Hasta el momento, no se cuenta con información sobre las causas del accidente ni sobre posibles personas lesionadas.



La unidad fue consumida casi en su totalidad por el fuego a la altura de El Huizache; el paso de norte a sur permanece cerrado

Patrullando la ciudad

Detienen a cuatro presuntos narcomenudista y aseguran armas y droga en Matehuala



La Guardia Civil Estatal realizó dos operativos en el municipio; decomisó marihuana, presunta droga cristal, un vehículo y siete artefactos ponchallantas

La Guardia Civil Estatal (GCE) detuvo a cuatro personas durante dos operativos realizados en el municipio de Matehuala, donde también fueron aseguradas sustancias con características de narcóticos, dos armas de fuego, un vehículo y siete artefactos conocidos como ponchallantas.

En la primera intervención fueron detenidos Sarahí "N", de 22 años, y Ricardo "N", de 19, procedente de Tamaulipas. Durante esta acción, los agentes aseguraron bolsas con marihuana y dosis de una sustancia con características similares al cristal.

En ese mismo operativo también fue decomisado un vehículo y siete artefactos metálicos utilizados para dañar neumáticos.

En una segunda intervención, durante patrullajes en la comunidad de La Lagunita, elementos estatales detectaron a dos hombres que presuntamente realizaron disparos de arma de fuego e intentaron escapar a pie.

Tras darles alcance, los agentes detuvieron a Miguel "N", de 29 años, originario de Tamaulipas, y Óscar "N", de 21 años. A ambos les aseguraron dos armas de fuego.

Las cuatro personas detenidas y los objetos decomisados quedaron a disposición de la autoridad competente, que realizará las investigaciones para determinar su situación jurídica.

Cae mujer venezolana por presunto robo de tarjeta bancaria a adulto mayor



La detención ocurrió durante recorridos del Operativo Galerías, en un cajero Banorte ubicado sobre la carretera 57, en la capital potosina

Una mujer de nacionalidad venezolana fue detenida por elementos de la Guardia Civil Estatal (GCE), señalada por presuntamente despojar de su tarjeta bancaria a una persona adulta mayor en un cajero automático de la capital potosina.

De acuerdo con la Secretaría de Seguridad y Protección Ciudadana del Estado (SSPC), la intervención ocurrió durante recorridos de vigilancia del Operativo Galerías, en las inmediaciones de una tienda de autoservicio ubicada sobre la carretera 57.

La corporación informó que la mujer habría retirado la tarjeta bancaria a la víctima mientras utilizaba un cajero automático de Banorte, por lo que los agentes procedieron a su detención.

La persona detenida será puesta a disposición de la autoridad competente, que realizará las investigaciones correspondientes para determinar su probable responsabilidad en los hechos.

La SSPC informó que mantendrá los recorridos de vigilancia en zonas comerciales y bancarias, con el propósito de atender reportes y prevenir delitos contra el patrimonio de los usuarios.

GCE detuvo a 31 personas en las últimas 24 horas



Durante los operativos se aseguraron 656.5 gramos de mariguana, 86 dosis de cristal, dos armas de fuego, 15 ponchallantas y siete vehículos

La Guardia Civil Estatal (GCE) detuvo a 31 personas en las últimas 24 horas por su presunta participación en diferentes hechos delictivos, como resultado de los operativos de seguridad realizados en la entidad.

Durante las intervenciones, los elementos estatales aseguraron 656.5 gramos de mariguana y 86 dosis de una sustancia con características similares a la droga conocida como cristal.

También decomisaron dos armas de fuego y 15 artefactos conocidos como ponchallantas, utilizados para dañar neumáticos de vehículos.

Como parte de las acciones, fueron asegurados siete vehículos, cuyos datos y circunstancias quedaron sujetos a los procedimientos correspondientes.

Las 31 personas detenidas fueron puestas a disposición de las autoridades competentes para determinar su situación jurídica y continuar con las investigaciones respectivas.

Vinculan a proceso a hombre por homicidio calificado en Huehuetlán



Ángel "N" permanecerá en prisión preventiva justificada; el juez estableció un plazo de seis meses para el cierre de la investigación complementaria

La Fiscalía General del Estado de San Luis Potosí (FGESLP) obtuvo la vinculación a proceso de Ángel "N", señalado por su probable intervención en el delito de homicidio calificado, ocurrido en el municipio de Huehuetlán.

Las investigaciones comenzaron en septiembre de 2026, luego del reporte del fallecimiento de una persona en un establecimiento de la localidad de El Limoncito. De acuerdo con la Fiscalía, el imputado presuntamente accionó un arma de fuego contra la víctima.

A partir de las indagatorias, agentes ministeriales obtuvieron una orden de aprehensión, cumplimentada por elementos de la Policía de Investigación (PDI) en el fraccionamiento Lomas de Santiago, en Ciudad Valles.

Durante la audiencia inicial, agentes del Ministerio Público adscritos a la Delegación Quinta presentaron los datos de prueba relacionados con los hechos y la probable participación del señalado.

Tras analizar los argumentos, el Juez de Control determinó vincular a proceso a Ángel "N" por homicidio calificado e impuso la medida cautelar de prisión preventiva justificada.

Asimismo, estableció un plazo de seis meses para el cierre de la investigación complementaria, periodo en el que la Fiscalía deberá continuar con las diligencias del caso. Se mantiene la presunción de inocencia del imputado hasta que exista una sentencia condenatoria.

Vuelca pipa que transportaba gas LP en la carretera Querétaro-SLP



El accidente ocurrió cerca del kilómetro 100, en dirección a la capital potosina; transportistas reportaron un fuerte olor a gas en la zona

Una pipa que transportaba gas LP salió del camino y volcó aproximadamente a la altura del kilómetro 100 de la carretera Querétaro–San Luis Potosí.

El accidente fue reportado por transportistas que circulaban por la zona, quienes alertaron sobre un fuerte olor a gas.

La situación generó preocupación ante la posibilidad de una fuga en el tanque de la unidad, aunque hasta el momento no se ha confirmado que exista una liberación del combustible.

El percance ocurrió en el tramo con dirección de Querétaro hacia San Luis Potosí. No se cuenta con información confirmada sobre personas lesionadas ni sobre las causas de la volcadura.

PATRONATO CIUDADANO POLICIA URBANA, BANCARIA E INDUSTRIAL

SERVICIO DE GUARDIAS DE SEGURIDAD

- VALOR - RESPONSABILIDAD
- RESPETO - SOLIDARIDAD

NUESTRA LABOR... identificar los peligros y controlar los riesgos en el lugar de trabajo



General Rocha #101, Col. Moderna, 44 42 51 45 72

SIEMPRE ALERTA

Aseguran 10.6 millones de cigarros falsificados en Michoacán



Un operativo coordinado entre autoridades federales permitió detectar 532 mil 800 cajetillas de cigarros con características de una marca comercial

Un cargamento de más de 10.6 millones de cigarros presuntamente falsificados fue asegurado en el puerto de Lázaro Cárdenas, Michoacán, durante un operativo conjunto de autoridades federales para combatir el contrabando y los delitos relacionados con la propiedad intelectual.

La mercancía fue detectada por personal de la Agencia Nacional de Aduanas de México (ANAM), durante las labores de inspección y vigilancia de los contenedores que ingresan a la terminal portuaria.

De acuerdo con las autoridades, las irregularidades fueron identificadas antes de que los productos concluyeran el proceso de despacho aduanero, por lo que se dio intervención a la Fiscalía General de la República (FGR) para realizar las diligencias correspondientes.

Durante la revisión, los agentes abrieron un contenedor y descargaron su contenido, donde localizaron 888 cajas de cartón con 532 mil 800 cajetillas, equivalentes a 10 millones 656 mil cigarros.

Los productos presentaban características distintivas de una marca comercial, por lo que se investiga si fueron elaborados o introducidos al país mediante el uso indebido de elementos protegidos por derechos de propiedad industrial.

Estudiantes de Universidad en Ohio terminaron envueltos en llamas durante "iniciación" en fraternidad

La Universidad Estatal de Ohio suspendió provisionalmente al capítulo de la fraternidad Sigma Alpha Epsilon mientras las autoridades investigan un incidente ocurrido cerca del campus que podría estar relacionado con una práctica de iniciación. El caso cobró relevancia después de que un video difundido en redes sociales mostrara a dos jóvenes con la ropa en llamas durante una reunión.

La investigación busca determinar cómo se produjo el episodio, qué participación tuvieron los integrantes de la organización estudiantil y si se cometieron delitos. La institución universitaria, la Policía de Columbus y la organización nacional de la fraternidad intervienen en las pesquisas para esclarecer las circunstancias.

Las imágenes difundidas en redes sociales muestran a un joven sentado en el suelo mientras sus pantalones deportivos están envueltos en llamas. Después se incorpora y se abalanza sobre otra persona, cuya ropa también comienza a arder. Ambos intentan quitarse las prendas mientras algunos asistentes intervienen para ayudarlos.



Un video difundido en redes sociales mostró el momento en que dos jóvenes con la ropa incendiada intentan apagar el fuego desesperadamente

En la grabación aparece un grupo numeroso reunido en el exterior de una vivienda. Varias personas llevan prendas con los colores rojo y blanco asociados a la Universidad Estatal de Ohio. También se escuchan gritos y se observa a algunos asistentes intentando apagar el fuego. Una persona aparece con un extintor pequeño, aunque no queda claro si logró utilizarlo.

El incidente ocurrió el sábado 7 de noviembre, alrededor de las 11:00 a. m., en una vivienda de Sigma Alpha Epsilon ubicada en Indianola Avenue, cerca del campus universitario.

Detienen a hombre señalado por feminicidio de mujer en Apodaca



La mujer fue localizada sin vida al interior de un domicilio ubicado en la colonia Paseo de la Loma, en Apodaca; el feminicida ya tenía otras detenciones por agredir a mujeres

Una mujer de aproximadamente 30 a 35 años fue asesinada por su pareja sentimental, durante la noche del martes, en la colonia Paseo de la Loma, en Apodaca, Nuevo León.

Los hechos fueron reportados en un domicilio ubicado sobre la calle Copán, número 247, donde la víctima fue encontrada sin vida y presentaba diversas huellas de violencia, principalmente en la cabeza y el cuello.

Tras el reporte, elementos de seguridad y autoridades investigadoras se movilizaron hasta el lugar, donde procedieron a acordonar la vivienda y un vehículo que presuntamente pertenecía a la pareja.

De acuerdo con versiones de vecinos, la mujer habría sufrido constantes episodios de violencia familiar. Incluso, señalaron que el presunto agresor ya había sido detenido en distintas ocasiones por policías municipales, debido a este tipo de conductas.

Luego del feminicidio, el hombre fue detenido por las autoridades. Trascendió que presuntamente contaba con una orden de búsqueda por parte de la justicia del estado de Tamaulipas.

Combi del DIF de Tlaxcala atropella a perrita y se da a la fuga

Una camioneta del DIF atropelló a una perrita en calles del municipio San Juan Totolac, en el estado de Tlaxcala; de acuerdo con lo que se ve en un video que circula en redes sociales, el conductor siguió su marcha y no se detuvo para auxiliar al animal.

En la grabación se observa cómo la camioneta disminuye su velocidad cuando aparece la perrita, pero en un movimiento artero, el conductor acelera y atropella al animal.

Las autoridades municipales de San Juan Totolac indicaron a través de un comunicado que "un vehículo oficial del DIF Municipal impactó de manera accidental a un canino", pero que "la situación fue atendida de inmediato por el funcionario responsable".

Se explicó que se estableció un diálogo directo con los dueños del canino, con quienes se llegó a un acuerdo de manera pacífica y "solicitaron únicamente la disposición final apropiada de los restos", situación que fue atendida por el personal administrativo.



Una fuerte indignación comunitaria se desató en el municipio de Totolac tras registrarse el fallecimiento de una perrita

Aseguran dos camionetas en operativos en SLP y Villa de Ramos

La Fiscalía General del Estado de San Luis Potosí (FGESLP) informó sobre el aseguramiento de dos vehículos en hechos distintos, realizados en la capital potosina y el municipio de Villa de Ramos.

En el primer caso, elementos de la Policía de Investigación (PDI) detectaron una camioneta Honda CR-V gris que circulaba sin placas de identificación, durante labores operativas en la colonia General I. Martínez.

Al inspeccionar la unidad, los agentes encontraron irregularidades en el número de serie y, tras consultar los registros oficiales, confirmaron que contaba con un reporte de robo vigente en Irapuato, Guanajuato.

En una intervención distinta, agentes investigadores de Villa de Ramos localizaron una camioneta Ford F-150 tipo pick up en una vialidad de la cabecera municipal, en cumplimiento de un mandamiento ministerial para su aseguramiento por su probable relación con una investigación por fraude.



Una Honda CR-V tenía reporte de robo vigente en Guanajuato, mientras que una Ford F-150 fue asegurada por su probable relación con una investigación por fraude









Más De 100 emprendedoras participarán en expo en Tangamanga I

La cuarta Expo Emprende Semujeres se realizará el 14 y 15 de noviembre, de 9:00 a 18:00 horas, con espacios gratuitos de comercialización

Más de 100 emprendedoras y microempresarias potosinas ofrecerán sus productos el sábado 14 y domingo 15 de noviembre durante la cuarta edición de Expo Emprende Semujeres "Juntas Avanzamos Todas", que se realizará en el estacionamiento del Jardín Japonés del Parque Tangamanga I.

La Secretaría de las Mujeres e Igualdad Sustantiva (Semujeres), con el respaldo del Gobernador Ricardo Gallardo Cardona, organiza esta actividad gratuita para generar oportunidades de comercialización e ingresos para las participantes.

Las familias podrán adquirir artesanías, joyería, ropa, accesorios, alimentos, repostería, cerámica, productos huastecos y otros artículos. Las interesadas en participar en próximas ediciones pueden solicitar información al teléfono 444 144 2920 o mediante las redes sociales de la dependencia.

Las Estrellas y tu destino

POR: ANDROMEDO CELESTIAL

ARIES

Una charla honesta fortalecerá tu relación o atraerá a alguien especial. Llegan buenas noticias laborales que impulsan tus ingresos. Cuida tu descanso nocturno para recargar toda tu energía vital.

TAURO

La paciencia será clave para evitar malentendidos con tu pareja hoy. Controla tus gastos impulsivos y enfócate en tus metas profesionales. Realizar una caminata ligera aliviará tus tensiones musculares.

GEMINIS

Tu carisma brillará y facilitará encuentros románticos muy emocionantes. Surgen ideas creativas que mejorarán tu rendimiento económico en la oficina. Mantente bien hidratado y evita el exceso de cafeína.

CANCER

Busca momentos de intimidad y comprensión profunda junto a tus seres queridos. Un proyecto pendiente por fin rinde frutos financieros positivos. Escucha a tu cuerpo y prioriza alimentos frescos hoy.

LEO

Deja el orgullo a un lado para disfrutar de una velada apasionada. Tu liderazgo destaca en el trabajo y atrae nuevas oportunidades de negocio. Libera el estrés practicando respiraciones profundas.

VIRGO

Los pequeños detalles encenderán la chispa en tu vida sentimental este día. Organiza tus cuentas bancarias para asegurar estabilidad laboral a futuro. Dedica unos minutos a estirar tu espalda.

LIBRA

La armonía regresa a tu corazón tras resolver una diferencia importante. Colaborar en equipo multiplicará tus ganancias y abrirá puertas profesionales. Busca espacios tranquilos para equilibrar tu mente agotada.

ESCORPIO

Vivirás emociones intensas que transformarán positivamente tu vínculo afectivo actual. Confía en tu intuición para cerrar un trato económico muy favorable. Desconéctate de las pantallas antes de ir a dormir.

SAGITARIO

La aventura y la espontaneidad renovarán la ilusión en tu vida amorosa. Se presenta una propuesta laboral que promete crecimiento financiero constante. Canaliza tu vitalidad mediante alguna actividad física divertida.

CAPRICORNIO

Expresa tus sentimientos sin temor y fortalecerás la confianza con tu pareja. Tu disciplina rinde frutos con un reconocimiento económico merecido. No descuides tus horarios de comida por exceso de trabajo.

ACUARIO

Una amistad podría convertirse en algo más si abres tu corazón hoy. Innova en tus tareas diarias para destacar y mejorar tu economía. Respira aire puro para despejar tu mente creativa.

PISCIS

Tu sensibilidad te permitirá conectar profundamente con las emociones de quien amas. Evita prestar dinero y mantén el enfoque en tus deberes laborales. Un baño relajante renovará tus energías físicas.

Capacitan en acuaponía a estudiantes y productores de la Huasteca

La Secretaría de Desarrollo Agropecuario y Recursos Hidráulicos (Sedarh) firmó un convenio de colaboración con el Instituto Tecnológico Superior de Tamazunchale (ITST) y entregó 44 constancias a estudiantes, docentes y productores de la Huasteca que participaron en un curso especializado en acuaponía.

La capacitación, impartida por Cosecha Acuaponics, permitió conocer sistemas productivos que combinan el cultivo de verduras y hortalizas mediante hidroponía con la crianza de especies acuáticas como tilapia, bagre y lobina.

Con el respaldo del Gobernador Ricardo Gallardo Cardona, estas acciones buscan ampliar las alternativas para producir alimentos, aprovechar espacios de traspatio o sistemas protegidos y generar nuevas oportunidades de autoempleo en comunidades de la región.



La Sedarh y el Tecnológico de Tamazunchale establecieron un convenio y entregaron 44 constancias de capacitación

Ofrecen nuevos cursos para el autoempleo y emprendimiento

El Instituto de Capacitación para el Trabajo (Icat) abrió inscripciones a nuevos cursos de noviembre y diciembre, dirigidos a personas interesadas en aprender un oficio, desarrollar habilidades y contar con herramientas para emprender un negocio o generar ingresos propios.



A través de la Unidad Móvil Centro, ubicada en Mariano Arista 340, en el Centro Histórico de San Luis Potosí, se ofrecen capacitaciones en aplicación de pestañas y uñas, diseño de cejas, tratamientos capilares, maquillaje profesional, peinados y elaboración de letreros LED.

La oferta también incluye japonés básico II, inglés básico nivel A1 e inglés conversacional de niveles A2-B1, con alternativas para ampliar las competencias laborales de las y los participantes.



El Icat abrió inscripciones para noviembre y diciembre en áreas de belleza, tecnología e idiomas, con opciones de capacitación a costos accesibles

En seguimiento a la política de capacitación del Gobernador Ricardo Gallardo Cardona, el Icat mantiene abiertas estas oportunidades. Para conocer requisitos e inscripciones, las personas interesadas pueden llamar al 444 102 5700, extensión 301, enviar WhatsApp al 444 574 0654 o consultar las redes sociales oficiales de la institución.

Acercan productos menstruales y orientación a estudiantes de dos municipios





El Centro de Justicia para las Mujeres realizó actividades en San Ciro de Acosta y Rioverde sobre menstruación digna y derechos sexuales y reproductivos

El Centro de Justicia para las Mujeres (CJM) entregó productos de gestión menstrual y brindó orientación a estudiantes de San Ciro de Acosta y Rioverde, con información sobre derechos sexuales y reproductivos y los servicios gratuitos disponibles para las mujeres.

En San Ciro de Acosta, las actividades estuvieron dirigidas a alumnas de secundarias y telesecundarias, quienes recibieron insumos y orientación. Mientras tanto, en el Instituto Tecnológico Superior de Rioverde se impartió la plática "Derechos de las mujeres para una menstruación digna".

Estas acciones, respaldadas por el Gobierno de Ricardo Gallardo Cardona, permiten acercar información y servicios a adolescentes y jóvenes de la región Media.

El Heraldo
Gente!
Sociedad & Cultura

sección C

Jueves 12 / noviembre 2026 / San Luis Potosí, S.L.P.

El primer periódico de San Luis Potosí desde 1942

www.elheraldoslp.com.mx



No hay disco anunciado, pero sí planes que le rondan la cabeza

Phil Collins abre la puerta a su regreso a los escenarios

Phil Collins contempló una posible gira tras cuatro años fuera de los escenarios, aunque afirmó que un regreso tendría que incluir más que unas cuantas fechas para ser viable en términos financieros. El músico lo reveló en una entrevista con el Rock and Roll Hall of Fame, realizada antes de su próxima inducción como solista.

El exintegrante de Genesis no ha ofrecido conciertos desde que la agrupación cerró su gira de despedida Last Domino el 26 de marzo de 2022 en la O2 Arena de Londres. Peter Gabriel asistió a aquella presentación, que recorrió distintas etapas del catálogo de la banda.

Collins explicó que la experiencia de tocar en vivo todavía forma parte de sus planes. "Cuando has estado en el escenario toda tu vida y has probado eso, es difícil detenerse. Nunca digo nunca", dijo Collins en entrevista con el Rock and Roll Hall of Fame.

El músico añadió que no considera funcional montar una producción para apenas media docena de conciertos. "De vez en cuando pienso que todavía no he terminado", señaló.

La salud condicionó el regreso de Phil Collins a los escenarios

Collins retomó las giras en 2017 con Not Dead Yet Live, después de una pausa que siguió a su recorrido Going Back de 2010. Durante aquellos conciertos permaneció sentado debido a un grave daño nervioso derivado de una lesión en la columna que también le impidió tocar la batería.

Su hijo adolescente Nic Collins ocupó la batería durante esa producción y volvió a asumir ese puesto en la gira de reunión de Genesis. A pesar de las limitaciones físicas de Collins, el recorrido llenó arenas en distintos países.

Tras el cierre de Last Domino, Collins comenzó a beber en exceso y estuvo cerca de morir. "Mis riñones estaban fallando, mis órganos se estaban paralizando", dijo Collins al Sunday Times en agosto.

El cantante relató que otras personas acudieron a despedirse de él, aunque no tuvo conciencia de esas visitas. "Había decisiones que tomar sobre si mantener a Phil con soporte vital", afirmó.

Phil Collins mantiene un estudio activo y conserva material inédito

En enero, Collins informó a la BBC que se encontraba "totalmente sano y móvil" después de cirugías recientes en las rodillas. "Puedo caminar, aunque con ayuda, muletas o lo que sea", dijo.

El último álbum de canciones nuevas de Collins fue Testify, publicado en 2002. Aun así, el músico confirmó que conserva un estudio en el sótano de su casa y que no descartó volver a grabar.

"Tengo ideas. Tengo cosas terminadas y otras a medio terminar. Quién sabe. Ahora siento que podría hacerlo", dijo Collins en entrevista con el Rock and Roll Hall of Fame.



Phil Collins volvió a hablar de sus canciones pendientes y de la posibilidad de grabar música nueva

Mesa & Destino



Cerveza Eggenberg "Schwarzes"

Tonalidad marrón oscuro, casi negro, espuma nula debido a la cantidad de alcohol, destellos rojizos a contraluz.
Puedes maridar con postres con chocolate amargo o tomar como digestivo.



Pozas de aguas cristalinas, color azul turquesa, en un entorno de frondoso bosque subtropical

Explora la naturaleza en Semuc Champey, Guatemala

Semuc Champey, con su puente natural de piedra caliza, pozas de color turquesa, cuevas y mirador, es uno de los mejores lugares para visitar en Guatemala. Es remoto, de una belleza impresionante y una visita obligada.

Semuc Champey es un conjunto de puentes de piedra caliza y cuevas que serpentea por parte del centro de Guatemala, conectándose con el río Cabahón. La combinación de la piedra caliza y el río crea una serie de pozas escalonadas que parecen sacadas de un cuento de hadas.

Se encuentra en el centro de Guatemala, a unos 45 minutos de Lanquín, la ciudad más cercana. Se caracteriza por una serie de puentes de piedra caliza, cuevas y pozas.

El pequeño pueblo de Lanquín es el punto de partida para visitar Semuc Champey, y se encuentra a 40 minutos en camioneta, aunque hay algunos hoteles y hostales cerca de la entrada.

Para llegar a Lanquín, la mejor opción es tomar un autobús turístico (ocho horas desde Flores o Antigua, doce horas desde San Pedro, cinco horas desde Río Dulce).



MOJARRA A LA DIABLA

Sirve con rodajas de naranja

La mojarra es un pescado muy consumido en las costas mexicanas, en donde la preparación clásica es rebosado y frito

INGREDIENTES:

2 mojarras
1 cucharada de ajo en polvo
sal al gusto
pimienta al gusto
1 1/2 tazas de harina
1 cucharada de ajo en polvo
sal al gusto
pimienta al gusto
cantidad suficiente de aceite, para freír el pescado
3 chiles guajillos, para la salsa
2 chiles morita, para la salsa
3 chiles de árbol, para la salsa
1 taza de jugo de naranja, para la salsa
1/2 taza de agua, para la salsa
1 diente de ajo, para la salsa
1/4 cebolla, para la salsa sal al gusto
pimienta al gusto
1 cucharada de mantequilla sin sal
naranja al gusto, en rodajas
limón amarillo al gusto, en rodajas
limón al gusto, en rodajas
cilantro al gusto, hojas, para decorar

PREPARACIÓN:

Macera las mojarras con ajo en polvo, sal y pimienta. Asegúrate de cubrir todo el pescado para que quede bien sazonado.
Prepara la harina con sal de ajo, sal y pimienta y reboza las mojarras hasta cubrirlas por completo.
Calienta una sartén profunda con suficiente aceite vegetal a temperatura media y fríe las mojarras por aproximadamente 10 minutos cada una. Saca del aceite y retira el exceso con papel absorbente.
Para la salsa: Coloca los chiles guajillo, los chiles morita, los chiles de árbol y el jugo de naranja en una olla y calienta por 5 minutos, hasta suavizar los chiles. Luego licúa los chiles junto con el jugo, agrega el agua, la cebolla y el ajo. La textura debe quedar muy tersa.
Calienta una sartén profunda a temperatura media, agrega la mantequilla y fríe la salsa por 5 minutos o hasta que cambie de color. En este punto agrega los pescados y baña con la salsa. Retira el pescado.
Sirve el pescado con rodajas de naranja, limón verde, limón amarillo y hojas de cilantro. Puedes acompañar con arroz y ensalada.

Farándula nacional WOW!



Eiza González visita la Ciudad de México con Grigor Dimitrov

La actriz estuvo en la capital mexicana acompañada de su pareja durante unos días

La actriz Eiza González, famosa en México por haber actuado en Lola, érase una vez y Sueña conmigo, está tan enamorada que quiso compartir con su novio, el tenista Grigor Dimitrov, algunos de los rincones y las tradiciones más representativas de México, país en donde ella nació.

La actriz aprovechó unos días en la capital mexicana para mostrarle parte de la cultura de nuestro país, incluida una experiencia muy particular: ¡una limpia en el centro!

La pareja fue captada mientras viajaba de regreso a Los Ángeles, después de disfrutar unos días en México. Con una sonrisa y visiblemente contenta, Eiza contó que fue ella quien organizó este recorrido para que su novio conociera el país.

"Gracias. Lo traje a conocer México", expresó la actriz al hablar de la visita del deportista.

Al preguntarle sobre los lugares que visitaron, Eiza Gonzáles compartió algunos detalles de su itinerario y reveló que incluso llevó a Grigor a vivir una experiencia tradicional.

"Lo llevé a la casa de Diego, que estuvo increíble. Lo llevé a conocer, pues, todo lo típico de México. El centro, le hicieron... lo llevé a que le hicieran una limpia ahí en el centro", relató.

Pero eso no fue lo único que conquistó al tenista durante su estancia. La gastronomía mexicana también logró ganarse su corazón, particularmente uno de sus platillos más populares: los chilaquiles.



Jorge Durán entra a La Mansión VIP tras salida de Dani Flow

El reality de HotSpanish anunció al integrante que reemplazará a Dani Flow después de su polémico abandono días después del estreno de la segunda temporada

El sorpresivo abandono de Dani Flow a solo cinco horas de iniciar La Mansión VIP 2 dejó un vacío enorme. Hoy te presentamos a Jorge Durán, el joven influencer que llega para sacudir la casa y enfrentarse a figuras como Karely Ruiz.

La segunda temporada del exitoso reality show producido por el creador de contenido HotSpanish arrancó con un drama inesperado que sacudió a las redes sociales. El autodenominado "Rey del Morbo" no soportó la presión del aislamiento, obligando a la producción a buscar un reemplazo de emergencia que mantuviera a la audiencia al borde del asiento y salvara el rating del proyecto.

Tras horas de intensa especulación en diversas plataformas digitales, el martes 10 de noviembre se confirmó el secreto a voces que todos esperaban. Un nuevo rostro cruzó las puertas de la residencia más famosa de internet, dispuesto a competir por el jugoso premio de dos millones de pesos y a convivir bajo vigilancia extrema durante las próximas semanas.

Jorge Durán Castro es un talentoso creador de contenido, streamer y músico originario de la ciudad de Guadalajara, Jalisco. A sus cortos 20 años de edad, se ha consolidado como una de las promesas más fuertes del entretenimiento digital en México, destacando por su innegable carisma y su conexión directa con el público joven que consume contenido diario.

Murió la primera actriz Regina Torné a los 82 años

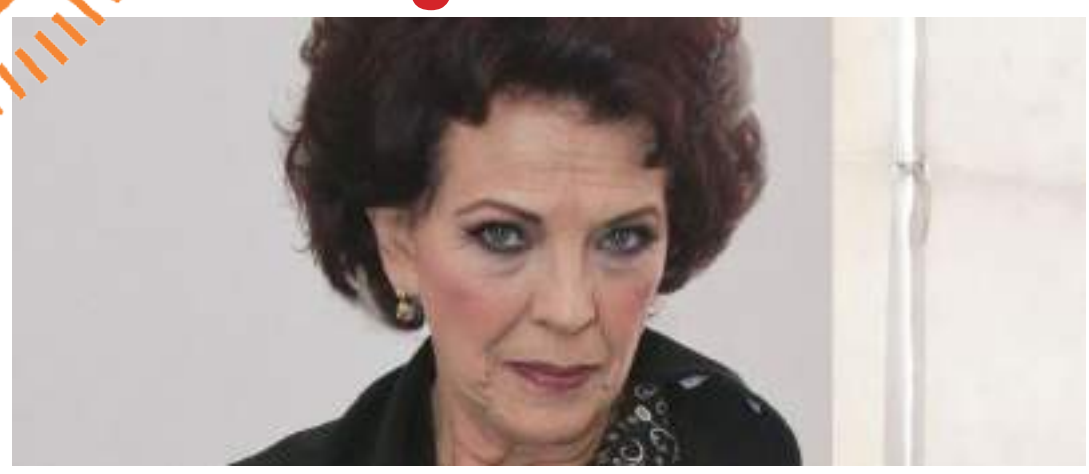

La actriz desarrolló una amplia carrera en el cine y la televisión. Falleció este miércoles

El cine mexicano está de duelo tras el fallecimiento de Regina Torné este miércoles 11 de noviembre a los 83 años de edad. Al momento se desconocen las causas de su muerte. La actriz marcó una carrera de más de cinco décadas en el cine, televisión y las telenovelas.

Entre sus trabajos más recordados figura en la película "Como agua para chocolate", la cinta de Alfonso Arau en la que encarnó a Mamá Elena de la Garza. Regina Torné también participó en producciones como La loba, Retrato de familia y Clarisa, y formó parte de la televisión mexicana desde los primeros años de su trayectoria como actriz.

Mamá Elena llevó a Regina Torné al premio Ariel en 1992

Tras interpretar a Mamá Elena de la Garza en "Como agua para chocolate", Regina Torné obtuvo el premio Ariel como Mejor Actriz durante la XXXIV entrega de los premios de la Academia Mexicana de Artes y Ciencias Cinematográficas.

Torné encarnó a una madre rígida que impone a Tita, su hija menor, en la obligación de permanecer soltera para cuidarla hasta el día de su muerte. El personaje condensaba la autoridad familiar y las reglas que atraviesa la historia.

Mamá Elena no era un papel de gestos contenidos. La actriz construyó a una mujer severa, con una presencia que explicaba la tensión entre Tita y Pedro, de quien estuvo enamorada pese a las restricciones de su madre. La dureza del personaje de Regina Torné contrastó el universo culinario y mágico de la cinta mexicana.

La película "Como agua para chocolate" reunió a Torné con un elenco encabezado por Lumi Cavazos, Marco Leonardi, Regina Torné, Mario Iván Martínez y Ada Carrasco. La obra fue una de las producciones mexicanas con mayor circulación internacional durante la década de los 90s.



La disputa judicial entre Halle Berry y su exesposo, Olivier Martinez, sumó un nuevo capítulo económico

El exesposo de Halle Berry pide aumentar la manutención de su hijo

Olivier Martinez presentó una nueva solicitud ante la justicia de Los Ángeles para que Halle Berry aumente el dinero que le entrega mensualmente por la manutención de su hijo, Maceo, de 13 años. El actor francés argumenta que las condiciones del acuerdo económico establecido durante su divorcio cambiaron luego de que una decisión judicial modificara el régimen de custodia del menor y redujera el tiempo que la actriz pasa con él.

El acuerdo vigente, que rige desde agosto de 2023, establece que la estrella de Hollyowoo debe pagar aproximadamente USD 8.000 mensuales, además del 4,3 % de cualquier ingreso que supere los USD 2 millones. Esa disposición fue calculada bajo un esquema de custodia física compartida en partes iguales, es decir, cuando cada progenitor pasaba el 50 % del tiempo con Maceo.

Sin embargo, Martinez sostiene que esa distribución cambió considerablemente tras las recientes decisiones judiciales. De acuerdo con su presentación, el tiempo de convivencia de Berry con su hijo se redujo a aproximadamente el 18 %, por lo que considera necesario revisar el monto que recibe.

El francés, de 60 años, declaró que sus gastos mensuales ahora rondan los USD 18.000, mientras que sus ingresos por regalías residuales serían inferiores a USD 800 al mes.

Por ese motivo, también solicitó que la ganadora del Oscar presente una declaración de ingresos y egresos actualizada. Según explicó, todavía no dispone de información financiera reciente de su exesposa para calcular cuánto debería corresponderle por manutención.

La disputa económica se suma al enfrentamiento judicial que comenzó en octubre, cuando Martinez solicitó la custodia física y legal exclusiva de Maceo.



BELINDA

LANZA INDIRECTA TRAS FOTOS DE RENATA NOTNI JUNTO A SU EX

Belinda encendió las redes sociales con una publicación en Instagram que sus seguidores leyeron como una señal directa: "Unfollow a las amistades falsas".

El mensaje apareció horas después de que se viralizaran fotografías de Renata Notni caminando tomada de la mano con Gonzalo Hevia Baillères, empresario mexicano con quien la cantante habría sostenido una relación sentimental entre 2022 y 2025. Además del mensaje, la cantante compartió su canción Ese hombre no se toca de Mentiras.

Las imágenes de Notni y Hevia Baillères fueron captadas por la agencia The Grosby Group durante una tarde de compras en West Hollywood, Los Ángeles, California. En las fotografías, la actriz y el empresario aparecen caminando juntos, tomados de la mano y con muestras de afecto. Ninguno de los dos ha emitido declaración pública sobre su vínculo.

Gonzalo Hevia Baillères es heredero de una de las fortunas más grandes de México, ligada al Palacio de Hierro, la cadena de tiendas departamentales de lujo. Además de su posición como miembro de uno de los grupos empresariales más influyentes del país, se desempeña como CEO de HBeyond, firma del sector tecnológico.

La frase apareció sobre un fondo negro, mientras sonaba el tema "Amiga mía, ese hombre no se toca", en la versión de Mentiras: La serie

El Heraldo
ADRENALINA
Jueves 12 de Noviembre de 2026, San Luis Potosí, S.L.P.
www.elheraldoslp.com.mx

Águilas le gana al ITN de Matehuala en futbol femenil

El equipo femenil de futbol de las Águilas consiguió una contundente victoria de 5 goles a cero sobre el Instituto Tecnológico Nacional de Matehuala, en encuentro de carácter amistoso.

El partido se llevó a cabo a las 17:00 horas en el campo 1 de pasto de la Unidad Deportiva Universitaria, donde ambos conjuntos protagonizaron un encuentro entretenido.

Durante los primeros minutos, las acciones fueron muy parejas; sin embargo, conforme avanzó el encuentro, el equipo universitario comenzó a asentarse mejor en el terreno de juego, mejoró su funcionamiento y generó diversas oportunidades de gol.

Para la segunda parte, las Águilas impusieron condiciones y aprovecharon las desatenciones defensivas del conjunto de Matehuala para hacerse presentes en el marcador y encaminarse a una cómoda victoria de 5-0Las anotaciones del encuentro estuvieron a cargo de Karla Ibarra, de la Facultad del Hábitat, quien consiguió tres goles, mientras que Valeria Sierra, también del Hábitat, colaboró con dos tantos para completar la goleada.

El conjunto de las Águilas inició con Arely Valenzuela, de Ingeniería, en la portería; en la defensa estuvieron Ximena Infante, de Ingeniería; Daira Martínez, de la FCA; Xitlali Santana, de Ciencias Químicas, y Valeria Sierra, del Hábitat.

En el mediocampo participaron Briggite Álvarez, de Maestría; Ximena López, de Comunicación; Adriana López, de Estomatología, y Ximena Vela, de Agronomía. En la delantera estuvieron Karla Ibarra, del Hábitat, y Diana Ávila, de Ingeniería.



San Luis Potosí asegura cinco medallas en boxeo de los Juegos Nacionales Populares

La delegación de boxeo de San Luis Potosí aseguró cinco medallas en los Juegos Nacionales Populares 2026, luego de conseguir cinco boletos a las semifinales de la competencia, que se desarrolla en la Arena Veracruz.

Las y los pugilistas potosinos subirán nuevamente al ring con el objetivo de avanzar a las finales y conquistar los máximos honores, demostrando el talento, la preparación y el compromiso del deporte potosino.

La actividad de la delegación comenzará con María del Socorro Terrones, quien enfrentará a Esmeralda Lara, de Guanajuato, en la categoría femenil de 51 kilogramos. Posteriormente, Jordhel Román Gutiérrez se medirá ante Guillermo Rodríguez Pérez, del Estado de México, en la categoría varonil de 51 kilogramos.

En la división varonil de 58 kilogramos, Marco Antonio Gil enfrentará a Luis Alberto Morales, de Nuevo León; mientras que Gabriel Isaac Torres tendrá como rival a Joaquín García, de Quintana Roo, en la categoría de 60 kilogramos.





Finalmente, Elliot Abdel Escalera buscará su pase a la final frente a Pedro Zene Navarro, del Estado de México, en la división varonil de 63 kilogramos. Con estos resultados, San Luis Potosí destaca en los Juegos Nacionales Populares 2026, demostrando que el Gobierno potosino impulsa el desarrollo deportivo y brinda oportunidades a las y los atletas potosinos para competir en el ámbito nacional.

La delegación potosina buscará aprovechar esta jornada de semifinales para seguir poniendo en alto el nombre de San Luis Potosí.

Valentino y Redimido en espectacular función de lucha libre en el Centro de las Artes

La empresa Clover Events te presentara una espectacular función de lucha libre con los mejores gladiadores del momento mismos que serán encabezados, por uno de los gladiadores más amados del momento como lo es Valentino que está de regreso a tierras potosinas. Además, podrás disfrutar de la presencia de la bella Julissa Mexa quien es la primera mujer mexicana en firmar con WWE.

La función se estará celebrando el próximo 3 de diciembre en punto de las 19:30 horas en un escenario de super lujo como es el Centro de las Artes que se encuentra en Avenida Juárez en donde podrás vivir un día de lucha totalmente diferente a lo común. Los aficionados a la lucha libre tendrán la oportunidad de vivir grandes emociones con sus luchadores favoritos con los cuales al final podrán convivir tomándose fotos; además de que podrán disfrutar después de la función una noche de fiesta hasta las 2:00 de la mañana donde bailaras, y disfrutarás de buena música con los mejores Dj.

Dentro de lo que será la lucha súper estelar será en donde los técnicos Redimido y Valentino saltaran al cuadrilátero para enfrentar a un dueto de miedo debido a su gran rudeza como lo es Pierroth Jr. quien estará acompañado de Alberto Ríos.

Sera un de las batallas más espectaculares que podrás vivir en esta función del 3 de diciembre, ya que son luchadores de talla internacional. Pasando a lo que será la lucha semifinal llegara a San Luis Potosí uno de los grandes ídolos de todos los tiempos como lo es Huracán Ramírez quien tendrá como compañero a Ciclón Ramírez quienes estarán enfrenado a dos luchadores locales, por confirmar. Una de las batallas que seguramente estará siendo esperada por la afición es sin duda alguna la femenil con toques Internacionales, ya que estará una de las grandes como lo es Julissa Mexa quien se hará acompañar, por Magic para enfrentarse a Jessy Jackson y Baby Love. Cabe hacer mención que Julissa Mexa es una luchadora regiomontana e hija del luchador Bronco.



Academia Lykans logra excelentes resultados en el World Championship México

La Academia Lykans tuvo una destacada participación en el World Championship México 2026, celebrado en el Centro de Convenciones del Hotel María Dolores, en San Luis Potosí, donde sus 17 competidores demostraron su talento y preparación al conquistar un total de 29 medallas: 15 de oro, nueve de plata y cinco de bronce.

La delegación de Lykans San Luis sobresalió con las actuaciones de Nicole "La Guillotina" Hernández, quien consiguió cuatro medallas de oro en combate, formas, técnicas especiales y formas por equipo. También destacaron Bruno Esteban Rosete Texcahua, Kalel "El Lobito" Serna, Ximena De Lira García, Liam "El Torito" González y Cris "El Niño Mágico" Cortés, quienes aportaron importantes preseas para la academia.

Por parte de Lykans Santo Tomás, Grettel "Super Tetel" Hernández, Zaira "La Relámpago" Galaviz, Iker "Titán" Infante, Cielo Michel "La Pesadilla" López, Alexa "La Dinamita" Hernández y Roberto "El Legado" Vargas también subieron al podio en las distintas modalidades. Asimismo, Luna "Mini Pesadilla" Martell recibió un reconocimiento por su participación. Mientras tanto, los representantes de Lykans Tanquián Escobedo también tuvieron una actuación sobresaliente. Emiliano "El Demoledor" Zumaya conquistó oro en combate; Sebastián Vázquez Jonguitud obtuvo plata en formas y bronce en combate; Emiliano Vázquez Jonguitud consiguió dos bronces, mientras que Arlet Aricema Santiago Hernández sumó plata en combate y bronce en formas.

El campeonato reunió a competidores de distintos países de Europa y América Latina, convirtiéndose en un importante escenario internacional para demostrar el nivel deportivo de los participantes. La Academia Lykans expresó su felicitación y reconocimiento a todos sus atletas, además de agradecer el respaldo de los patrocinadores que hicieron posible su participación en esta competencia, en la que San Luis Potosí estuvo representado con resultados.



Arranca el evento de "Ponte Pila" en San Luis Potosí

Con la asistencia del Lic. Julio César Medina Saavedra, Director de Educación Básica de la SEGE, del Director General del INPODE y Karina Ortiz, Coordinadora Operativa del Programa "Ponte Pila" en San Luis Potosí, se llevó a cabo la ceremonia protocolaria oficial en el patio cívico deportivo de la Esc. Sec. 21 Marzo, en donde el Director Profr. Irineo Vázquez Santillán, fue el encargado de dar la bienvenida.



Posteriormente el director del Inpode, tomo la palabra para hablar de la importancia de la actividad física entre la población escolar e invito a los participantes a tomar el hábito del ejercicio físico en su rutina diaria. Lic. Julio Cesar Medina, hablo sobre la importancia que tiene la actividad física entre los docentes, alumnos y población en general para mantener un estilo de vida saludable y a nombre de la SEGE, comento de la importancia de este tipo de actividades, las cuales se están realizando en diferentes escuelas del nivel de Educación Básica.

Así que con ese preámbulo la Lic. Karina Ortiz y su staff de activadores llamados sembradores de vida y salud, dio inicio a la Rutina de Activación Física "Pote Pila" con los 720 alumnos de la institución, que quedaron complacidos con la actividad. Esta actividad es de orden federal entre SEP-CONADE y aquí en San Luis Potosí entre SEGE-INPODE.

Rayadas se metió al Hidalgo para llevarse el triunfo en la Ida de Cuartos ante Pachuca

Cerró la actividad de los juegos de Ida de Cuartos de Final del torneo Apertura 2026 de la Liga MX Femenil con el duelo entre Pachuca y Rayadas, donde ambos equipos buscaban sacar la mejor ventaja en los primeros 90 minutos de la seria; pero fue el conjunto regiomontano el que logró llevarse el triunfo en el primer choque.

No obstante, el cuadro de Monterrey no logró irse al Gigante de Acero con un marcador que le brinde mayor confianza, pues solo lograron llevarse el triunfo por la mínima diferencia, un resultado que las deja sin margen de error en el duelo de vuelta.

Fue en la cancha del Estadio Hidalgo donde Tuzas y Rayadas disputaron un duelo muy disputado en el medio terreno con pocas emociones a lo largo del partido.

Fue al inicio del cotejo cuando el partido brindó a la afición un momento para lanzar el grito de gol. Incluso, el arranque turbulento auguró un duelo plagado de anotaciones. Empero, al final solo fue una diana la que marco el destino del score del primer duelo entre pachuqueñas y regias.

No transcurrían ni dos minutos de juego cuando el conjunto de la Sultana del Norte logró sorprender a la zaga hidalguense. en un cobro de tiro de esquina por el costado derecho, Alice Soto metió el centro al primer palo, donde Diana García se anticipo a las defensoras del Pachuca y logró peinar el esférico.

La pelota tomó dirección a las redes de las Tuzas y un sector de la afición celebró el tanto de las regiomontanas.

A partir de ese momento, Rayadas mantuvo el control del marcador a pesar de los intentos de las locales por empatar del partido.



Jacob Misiorowski conquista el Cy Young de la Liga Nacional



Jacob Misiorowski continúa escribiendo una historia extraordinaria en las Grandes Ligas. El lanzador derecho de los Milwaukee Brewers fue elegido ganador del Premio Cy Young 2026 de la Liga Nacional, reconocimiento que corona una campaña sobresaliente apenas en su segunda temporada en la MLB.

La Asociación de Escritores de Béisbol de Norteamérica (BBWAA) confirmó el resultado de la votación, en la que Misiorowski superó al dominicano Cristopher Sánchez, de los Philadelphia Phillies, y al experimentado Chris Sale, de los Atlanta Braves.El encargado de anunciar al ganador fue Roger Clemens, siete veces ganador del Cy Young, quien felicitó al joven lanzador durante la transmisión de la MLB.

"El ganador del Premio Cy Young 2026 es Jacob Misiorowski, 'The Miz', de Milwaukee, felicitaciones, chico", expresó el histórico exlanzador.

A sus 24 años, Misiorowski consiguió una distinción que lo coloca entre los grandes protagonistas del béisbol estadounidense, respaldado por números que reflejan su dominio desde el montículo. Durante la temporada, encabezó las Grandes Ligas en efectividad y WHIP, con una extraordinaria marca de 0.80. También lideró el departamento de ponches, con el 38 por ciento de los bateadores enfrentados retirados por la vía del strikeout.

Su dominio también quedó reflejado en los promedios ofensivos permitidos a sus rivales: promedio de bateo de .157, porcentaje de embasado de .224, slugging de .246 y OPS de .470. El reconocimiento adquiere todavía mayor relevancia por los logros históricos que acompañaron su campaña. Misiorowski se convirtió en el quinto lanzador en conquistar la Serie Mundial, el Premio Cy Young y liderar las Grandes Ligas en ponches durante una misma temporada.

Antes que él, solamente cuatro pitchers habían conseguido esa combinación de éxitos: Randy Johnson, en 2001; el mexicano Fernando Valenzuela, en 1981; Steve Carlton, en 1980, y Sandy Koufax, en 1963 y 1965.

La presencia de Valenzuela en esta exclusiva lista representa un motivo especial para el béisbol mexicano, al compartir un registro histórico con algunas de las máximas figuras del pitcheo internacional.

EL LANZADOR DE LOS MILWAUKEE BREWERS FUE RECONOCIDO COMO EL MEJOR PITCHER DEL VIEJO CIRCUITO

México conquista tres bronces en cierre de Juegos Olímpicos de la Juventud

La delegación mexicana sumó tres medallas de bronce durante el penúltimo día de competencias de los Juegos Olímpicos de la Juventud, celebrados en Dakar, gracias a las actuaciones del taekwondoín Jorge Octavio Martínez y los boxeadores Alan Ocampo y Jorge Luis Nieblas.

En taekwondo, el neoleonés Jorge Octavio Martínez consiguió subir al podio en la categoría de 73 kilogramos, con lo que México agregó su tercera presea en esta disciplina. El seleccionado nacional llegó hasta las semifinales, donde cayó ante el jordano Ahmad Aldahamsheh, resultado que le permitió quedarse con el bronce.

Tras su participación, Martínez reconoció que fue un combate complicado y señaló que, pese a sentirse fuerte durante el enfrentamiento, perdió concentración en algunos momentos.

“Me sentí fuerte, sólo que me empecé a desconcentrar mucho. Y pues sí, hay que seguir trabajando. Fue un combate muy duro, estuve bien”, expresó el deportista.Por su parte, la selección mexicana de boxeo concluyó su participación con dos medallas de bronce, en lo que representó un resultado histórico para el pugilismo nacional, luego de que Alan Ocampo, en la división de 50 kilogramos, y Jorge Luis Nieblas, en los 70 kilogramos, se convirtieran en los primeros boxeadores mexicanos varoniles en conseguir una presea en esta justa juvenil.

Nieblas destacó la exigencia de su combate y el significado de alcanzar una medalla olímpica, un logro que, reconoció, anteriormente parecía lejano.

“Me enfrenté al campeón mundial y creo que di lo mejor. Nunca me imaginé con una medalla olímpica, pero los sueños se cumplen”, compartió.En tanto, Alan Ocampo, inspirado por los referentes del boxeo mexicano que también construyeron su trayectoria desde las categorías juveniles, aseguró que continuará trabajando para mantenerse en el alto rendimiento y buscar nuevos objetivos internacionales.



Josh Downs llega a Kansas City para fortalecer a los Chiefs

Los Kansas City Chiefs movieron sus piezas antes del cierre del mercado de traspasos de la NFL y consiguieron un refuerzo importante para su ofensiva. El receptor Josh Downs dejó a los Indianapolis Colts para incorporarse al equipo dirigido por Andy Reid, donde tendrá la oportunidad de jugar junto a Patrick Mahomes y pelear por el campeonato.

El intercambio se concretó el martes, cuando Kansas City envió selecciones de cuarta y quinta ronda del Draft a Indianapolis, además de recibir una selección de séptima ronda junto con los servicios del receptor de 25 años.

La operación representa una oportunidad para ambas partes. Downs buscaba salir de Indianapolis después de solicitar un traspaso y encontró en los Chiefs el destino que deseaba, mientras que Kansas City consiguió cubrir una de sus principales necesidades ofensivas de cara a la segunda mitad de la temporada.

“Siento muchísimo respeto por los Colts, estén 2-6 o no. Ellos me reclutaron. Me mostraron cariño. Disfruté mi tiempo acá”, expresó Downs el miércoles. Sin embargo, reconoció la emoción que representa incorporarse a una organización con tanta historia ganadora.



Kirk Cousins regresa a Minnesota Vikings y debutaría en México



Los Vikingos de Minnesota decidieron recurrir a una figura conocida para solucionar sus problemas en la posición de mariscal de campo. A 12 días de enfrentar a los 49ers de San Francisco en el Estadio Azteca, la franquicia acordó adquirir a Kirk Cousins, procedente de los Raiders de Las Vegas, a cambio de una selección de tercera ronda del Draft de 2027.

El movimiento responde a la necesidad de recuperar la solidez ofensiva después de sufrir dos derrotas consecutivas, luego de un prometedor inicio de temporada con seis victorias. La lesión del titular Kyler Murray y el discreto desempeño de Carson Wentz en el último compromiso ante Búfalo aceleraron la búsqueda de alternativas para evitar que el equipo comprometa sus aspiraciones de llegar a la postemporada.

El regreso de Cousins representa una apuesta por la experiencia y el conocimiento de la organización. El quarterback militó seis temporadas con Minnesota, entre 2018 y 2023, periodo en el que trabajó con el entrenador Kevin O'Connell, con quien volverá a compartir vestidor y sistema ofensivo.

La noticia también generó reacciones entre sus antiguos compañeros. J.J. McCarthy expresó sus buenos deseos para el veterano mariscal tras conocer el intercambio.

Mientras Minnesota recupera a un viejo conocido, Las Vegas abre la puerta para que el novato Fernando Mendoza asuma el protagonismo de su ofensiva. El mariscal fue la primera selección global del Draft de este año, después de conquistar el Trofeo Heisman y el campeonato nacional con Indiana.

Su adaptación, sin embargo, tendrá que ser acelerada, pues los Raiders deberán enfrentar este domingo a los Halcones Marinos de Seattle, actuales campeones defensores.

La urgencia de los Vikingos se explica por el reciente desplome de su producción ofensiva. Después de comenzar la campaña con marca de 6-0, el equipo cayó ante Detroit y Búfalo, encuentros en los que apenas consiguió 21 puntos combinados. Pese a ello, Minnesota mantiene una defensiva y equipos especiales entre los mejores de la NFL, argumentos que alimentan sus aspiraciones de competir por un boleto a los playoffs.

Jamaica ve posible ganar a México "en los dos juegos"

Jamaica tendrá en los próximos días su serie de partidos más importantes de los últimos años ante la Selección Mexicana cuando se enfrenten en los Cuartos de Final de la Concacaf Nations League, pero esto es solo un aliciente para Karoy Anderson, mediocampista.

En entrevista, el integrante del Blackpool de la Tercera División de Inglaterra, reconoció la expectación que causa en los caribeños jugar ante el actual campeón del torneo, pero confía en el juego de su equipo, al grado de ver posible ganar tanto la Ida como la Vuelta.

"Obviamente esto es un gran partido que he estado esperando por mucho tiempo contra México y con suerte vencerlos en los dos juegos", afirmó. El primer partido de la eliminatoria se jugará en el Estadio Nacional de Jamaica en Kingston, por lo que Anderson ve una importancia clave en sacar un buen resultado ante su afición para llegar con un estado anímico positivo para la resolución en el Estadio BBVA.

"Realmente es importante, especialmente en casa, tenemos la ventaja pero siempre quieres tener un buen comienzo porque eso te llevará al siguiente partido, asi que solo buscamos empezar bien y con suerte conseguir una victoria para luego ir al siguiente partido con esa confianza y esa ventaja de estar por delante", indicó.



Kyle Busch gana póstumamente el premio al Piloto Más Popular de la NASCAR Cup Series

Kyle Busch es el Piloto Más Popular de la NASCAR Cup Series 2026, convirtiéndose apenas en el segundo piloto en ganar el premio de manera póstuma, junto al también piloto de Richard Childress Racing y siete veces campeón de la Cup Dale Earnhardt, quien ganó el premio después de su muerte en un accidente al final de las 500 Millas de Daytona de 2001.

Busch recibió 261.612 votos según la NMPA, con Kyle Larson obteniendo la segunda mayor cantidad de votos y Carson Hocevar en tercer lugar.Samantha, la esposa de Busch, asistió al banquete y aceptó el premio en su nombre.

Tras el trágico fallecimiento del bicampeón de la NASCAR Cup Series, hubo un impulso inmediato para que fuera nombrado Piloto Más Popular de la temporada 2026.Cuando la votación comenzó oficialmente, Chase Elliott, quien ganó el premio todos los años desde 2018, retiró su nombre de la consideración e instó a sus fanáticos a votar por Busch. Algunos se preguntaban siHocevar ganaría el premio debido al explosivo crecimiento de su base de seguidores en los últimos meses, y aunque no retiró su propio nombre, también instó a sus fanáticos a votar por Busch.

Es un gesto especial para un piloto polarizante que a menudo fue abucheado a lo largo de su carrera, aunque su popularidad entre los fanáticos mejoró bastante en los últimos años.Busch también es el primer piloto que no se apellida Earnhardt o Elliott en ganar el premio desde Darrell Waltrip en 1990.



Cam Schlittler conquista el Cy Young de la Liga Americana por unanimidad



Cam Schlittler escribió un nuevo capítulo en su carrera profesional al ser elegido de manera unánime como ganador del Premio Cy Young de la Liga Americana, reconocimiento que distingue al mejor lanzador de la temporada en las Grandes Ligas. El pitcher de los Yankees de Nueva York recibió el respaldo total de los votantes de la Asociación de Escritores de Béisbol de Norteamérica (BBWAA).

Con este reconocimiento, Schlittler se convirtió en el segundo lanzador de los Bombarderos del Bronx en conquistar el galardón durante los últimos cuatro años, después de que Gerrit Cole lo consiguiera en 2023. Antes de ellos, el último integrante de los Yankees en recibir esta distinción había sido Roger Clemens, en 2001.

El reconocimiento también representa el regreso de los Yankees a lo más alto del pitcheo de la Liga Americana, luego de que Tarik Skubal, cuando militaba con Detroit, conquistara las dos ediciones anteriores del premio.

El mánager de Nueva York, Aaron Boone, celebró el reconocimiento y destacó la evolución que ha mostrado Schlittler desde que la organización lo seleccionó en el Draft, además de su compromiso con el trabajo y el perfeccionamiento de sus habilidades.

"Cam tuvo la temporada más dominante que puede tener un abridor de principio a fin. Ha mostrado un crecimiento asombroso desde que lo seleccionamos en el draft, y su éxito no es casualidad", expresó Boone mediante un comunicado. El estratega también resaltó la mentalidad del lanzador y su importancia para el futuro de la franquicia.

"Cam tiene un apetito incansable por el trabajo duro y el perfeccionamiento que ha permitido que su talento realmente florezca. Este Cy Young es más que merecido. Cam fue el lanzador más dominante de nuestra liga y sigue creciendo hasta convertirse en un jugador fundamental para esta franquicia", agregó.

La jornada de premiaciones también dejó los primeros reconocimientos al relevista del año entregados mediante votación de la BBWAA, que este año incorporó oficialmente esta distinción a su proceso de selección.

En la Liga Americana, Louis Varland, de los Azulejos de Toronto, se llevó el galardón, mientras que Mason Miller, de los Padres de San Diego, obtuvo el reconocimiento correspondiente a la Liga Nacional.

EL LANZADOR DE LOS YANKEES DE NUEVA YORK RECIBIÓ TODOS LOS VOTOS PARA QUEDARSE CON EL MÁXIMO RECONOCIMIENTO AL PITCHEO DE LA MLB

Frankie Muniz es hospitalizado tras sufrir aparatoso accidente en Daytona

El actor y piloto de automovilismo Frankie Muniz fue hospitalizado este miércoles luego de sufrir un accidente durante una sesión de práctica en el Daytona International Speedway, en Florida, donde se preparaba para participar en una carrera benéfica con motivo del Día de los Veteranos.

El incidente ocurrió horas antes del evento Proud to Honor Veterans Day Classic, una competencia especial que reuniría a 12 pilotos de Ford Racing al volante de vehículos Mustang Dark Horse, divididos en seis equipos para disputar una carrera de exhibición en honor a las fuerzas armadas de Estados Unidos.

A través de un comunicado, Ford confirmó que Muniz estuvo involucrado en un accidente mientras realizaba sus vueltas de preparación y que fue trasladado a un centro médico local para una evaluación adicional.

"Fue trasladado a un centro médico local para una evaluación adicional y está despierto y alerta. Compartiremos actualizaciones a medida que estén disponibles. Gracias por su apoyo y por respetar la privacidad de Frankie en este momento", informó la compañía.

Por su parte, Team Reaume, escudería con la que compite en NASCAR, también confirmó el percance y señaló que el protagonista de la serie 'Malcolm in the Middle' se encontraba consciente.

La magnitud del accidente quedó reflejada en las imágenes difundidas por Entertainment Tonight, donde se observa el automóvil de Muniz con daños importantes y el techo cortado por los equipos de rescate para facilitar las labores de extracción.

El piloto tenía previsto representar al Team Air Force junto a Austin Cindric, expiloto ganador de las 500 Millas de Daytona y competidor de la NASCAR Cup Series. El evento también contemplaba la participación de artistas como Zac Brown Band, Russell Dickerson, Jo Dee Messina, Brittney Spencer y Warren Zeiders, además de recaudar fondos para seis organizaciones sin fines de lucro que apoyan a comunidades militares y veteranos.

Frankie Muniz, de 40 años, alcanzó la fama internacional gracias a su papel protagónico en 'Malcolm in the Middle', trabajo que le valió una nominación al Emmy y dos nominaciones a los Globos de Oro. También participó en películas como 'Mi gran mentira', 'Deuces Wild', 'Agente Cody Banks' y 'Racing Stripes'.



Sin embargo, el automovilismo se convirtió en una de sus grandes pasiones. En 2006 decidió hacer una pausa en su carrera como actor para concentrarse en las competencias deportivas.

Su trayectoria comenzó en el Campeonato de Fórmula BMW de Estados Unidos y posteriormente continuó en el Champ Car Atlantic Championship, entre 2007 y 2009. En esa última temporada sufrió una lesión que requirió múltiples intervenciones quirúrgicas.

Fernando Mendoza tendrá su primera titularidad con los Raiders ante Seattle

El momento que Fernando Mendoza esperaba finalmente llegó. El quarterback novato será el encargado de dirigir la ofensiva de los Raiders de Las Vegas cuando reciban este domingo 15 de noviembre a los Seattle Seahawks, actuales campeones del Super Bowl, en lo que representará su primera apertura como titular en la NFL.

La decisión fue confirmada por John Spytek, gerente general de la franquicia, luego de concretarse el traspaso de Kirk Cousins a los Vikingos de Minnesota, a cambio de una selección de tercera ronda del Draft de 2027.

El veterano había ocupado la posición durante los primeros nueve partidos de la temporada, pero su salida abrió la puerta para que Mendoza asumiera el protagonismo.



Elegido como la primera selección global del Draft de 2026, Mendoza llega a esta oportunidad después de varios meses de preparación y aprendizaje junto a Cousins, a quien reconoció como una pieza fundamental en su adaptación al futbol profesional.

El joven mariscal destacó las enseñanzas del veterano sobre el estudio de video, la preparación semanal y las responsabilidades que implica ser titular. También agradeció el respaldo que recibió de su familia durante sus primeros meses .

El entrenador Klint Kubiak respaldó la decisión al destacar la evolución del novato durante los entrenamientos. Entre los aspectos que más han llamado la atención del cuerpo técnico se encuentran su precisión, el dominio del sistema ofensivo, la comunicación con sus compañeros y su capacidad para ejecutar series de dos minutos.

La preparación de Mendoza incluso se extendió más allá de las prácticas habituales, con sesiones nocturnas de estudio del plan de juego en las instalaciones del equipo. Desde la banca, también aprovechó cada oportunidad para seguir las indicaciones y familiarizarse con las situaciones que tendría que resolver.

Sin embargo, su primera titularidad no será sencilla. Enfrente tendrá a Seattle, una de las defensivas más exigentes de la liga, que destaca por permitir la menor cantidad de yardas totales y yardas por pase por encuentro. El desafío será trasladar todo lo aprendido a un partido en el que tendrá la responsabilidad de conducir a su equipo desde la primera ofensiva.

Tiene "Kike" Guilbert inconvenientes en cierre de Trucks México Series

Un problema con la defensa de su bólido impidió al piloto capitalino, Enrique "Kike" Guilbert, poder obtener un mejor resultado durante la última fecha de la Trucks México Series 20206, que se corrió en el Autódromo Hermanos Rodríguez.

El volante de la camioneta marcada con el #4 Flex Seguridad Privada lamentó dicho incidente, ya que lo privó de terminar la temporada de buena manera.

"Fue una carrera muy buena, íbamos bien, pero lamentablemente chocamos, le pegué a algo en el piso, se nos metió la defensa y se rompió, eso nos comprometió toda la competencia", relató el integrante del Prime Sports Racing Team.

"Sin embargo, en general estuvimos bien, el equipo tuvo una gran labor, íbamos por buen camino, ahora debemos seguir trabajando para la siguiente temporada", expresó el joven piloto de 15 años, el cual cambió para el cierre del calendario de equipo técnico y culminó en el puesto 21 en el mítico escenario capitalino.



50%
BECA DURANTE TODA TU CARRERA
OFERTA EDUCATIVA
Licenciaturas en... Relaciones Comerciales Internacionales • Derecho
Contador Público • Administración de Empresas • Ingeniería Mecatrónica
WhatsApp: 4445487784 • www.uvs.edu.mx
Universidad UVS

El Heraldo
Adrenalina
El primer periódico de San Luis Potosí, desde 1942
Jueves 12 de Noviembre de 2026 / San Luis Potosí, S.L.P.
www.elheraldoslp.com.mx



Frankie Muniz retomó su actividad y se incorporó a distintas categorías de NASCAR.. En 2024 disputó 38 carreras y durante los últimos tres años acumuló 117 participaciones en la NASCAR Truck Series, categoría en la que consiguió un resultado entre los 10 primeros en Daytona en 2025

FIFA aprueba candidatura México-EU-Costa Rica-Jamaica para Mundial Femenil 2031

LA PROPUESTA CONJUNTA CON ESTADOS UNIDOS, JAMAICA Y COSTA RICA SUPERÓ LA EVALUACIÓN TÉCNICA

La candidatura conjunta de México, Estados Unidos, Jamaica y Costa Rica para organizar la Copa Mundial Femenina de la FIFA 2031 superó la evaluación técnica de la FIFA y avanza a la etapa final del proceso.

El organismo rector publicó este 11 de noviembre el informe de evaluación, en el que la propuesta de Concacaf obtuvo una calificación de 4.4 sobre 5, suficiente para cumplir los requisitos mínimos de organización.La FMF confirmó la noticia a través de sus redes sociales y destacó que se trata de "un paso más en el camino para llevar la máxima fiesta del futbol femenino a nuestra región".

Al no existir otra candidatura para la edición de 2031, el proyecto se presenta como el único contendiente y será sometido a votación en el Congreso Extraordinario de la FIFA programado para el 23 de noviembre. La FIFA valoró positivamente la infraestructura existente, la experiencia operativa y el potencial comercial de la candidatura. En el informe se destaca que la exitosa organización del Mundial masculino 2026 influyó de manera favorable en la puntuación.

ESTADIOS PROPUESTOS

México
- Estadio Azteca: (Ciudad de México)
- Estadio Akron (Guadalajara)
- Estadio BBVA (Monterrey)
- Territorio Santos Modelo Corona (Torreón)

Estados Unidos
- Mercedes-Benz (Atlanta, Georgia)
- Bank of America (Charlotte)
- AT&T (Dallas, Texas)
- Empower Field Mile High (Denver, Colorado)
- NRG (Houston, Texas)
- GEHA Field Arrowhead (Kansas)
- SoFi (Los Ángeles, California)
- US Bank (Mineápolis)
- Geodis Park (Nashville)
- Metlife (Nueva York-Nueva Jersey)
- Camping World (Orlando, Florida)
- Snapdragon (San Diego, California)
- Lumen Field (Seattle)
- Nuevo Estadio RFK (Washington D.C.),

Costa Rica
- Estadio Nacional (San José)

Jamaica
- Estadio Nacional (Kingston)





América golea 3-0 a Toluca y acaricia las Semifinales

El América dio un paso firme rumbo a las Semifinales al imponerse con un contundente 3-0 sobre Toluca en el partido de Ida de los Cuartos de Final disputado en el Estadio Azteca. Las Águilas hicieron pesar su condición de superlíderes del certamen y dominaron de principio a fin frente a su afición, dejando contra las cuerdas a unas Diablas que poco pudieron hacer ante el poderío ofensivo azulcrema.

La escuadra de Coapa pegó desde el amanecer del encuentro, pues apenas al minuto 5 apareció Isa Haas para abrir el marcador y darle la ventaja mínima a las locales. Toluca intentó reaccionar y tuvo una oportunidad inmejorable en los pies de Amandine Henry tras un error defensivo del cuadro capitalino, pero su disparo pasó apenas a un costado de la portería.

Para el complemento, América mantuvo la intensidad y amplió la diferencia al regreso del descanso por conducto de Jana Gutiérrez, antes de que una falta dentro del área sobre Saldívar derivara en un penal que Irene Guerrero transformó en el 3-0 definitivo desde los once pasos.

Con una ventaja de tres anotaciones en el marcador global, el conjunto azulcrema visitará la capital mexiquense con un panorama sumamente favorable en la Liguilla del futbol mexicano.

El partido de Vuelta se disputará este domingo a las 21:10 horas (tiempo del centro de México) en la cancha del Estadio Nemesio Diez. Gracias a su posición como superlíder de la tabla general, América obligará a Toluca a ganar por una diferencia de al menos cuatro goles si desea darle la vuelta a la eliminatoria, ya que cualquier empate global favorece a las Águilas.

Posible XI de México ante Jamaica en la Nations League

¿Con qué armas enfrentará México a Jamaica? Rafa Márquez perfila un once titular con el que buscaría sacar ventaja en la Nations League.

En la portería, Raúl Rangel sería el encargado de defender el arco tricolor, mientras que la línea defensiva estaría integrada por Jesús Gallardo, Johan Vásquez, César Montes y Rodrigo Huescas.

Una de las decisiones estaría en la lateral izquierda, donde Jesús Gallardo se impondría a Mateo Chávez. La experiencia del futbolista mexicano le daría ventaja para ocupar esa posición en el once inicial.

En el mediocampo, Erik Lira y Luis Romo serían los encargados de darle equilibrio al equipo.

Ambos compartirían la responsabilidad de recuperar balones, distribuir el juego y conectar con los futbolistas de ataque. Más adelante, Gilberto Mora y Roberto Alvarado aparecerían como opciones para generar futbol ofensivo, mientras que Julián Quiñones tendría libertad para acompañar al delantero y buscar profundidad frente al arco jamaiquino.

La principal apuesta de Rafa Márquez estaría en el centro del ataque. Santiago Giménez apunta a ser el nueve titular, por encima de Armando González y Armando León, quienes también aparecen como alternativas para ocupar esa posición.

De esta manera, el posible XI de México estaría conformado por Raúl Rangel; César Montes, Johan Vásquez, Jesús Gallardo, Rodrigo Huescas, Erik Lira, Luis Romo, Gilberto Mora; Roberto Alvarado, Julián Quiñones y Santiago Giménez.

El conjunto caribeño incorporó a un atacante que atraviesa un buen momento en su liga y que podría convertirse en una alternativa para el técnico Rudolph Speid, aunque su participación en la eliminatoria todavía no está asegurada.

Se trata de Daniel Green, futbolista de 23 años que milita en Mount Pleasant, equipo de la primera división jamaiquina. El atacante fue reconocido como el mejor jugador de la Copa del Caribe de Concacaf 2025, torneo en el que su club consiguió el campeonato.



A POCOS DÍAS DE LA FECHA FIFA LA ESPERA POR LOS TITULARES DEL DT TRICOLOR SE HACE MENOS

PÁG. 14
Jamaica ve posible ganar a México "en los dos juegos"



PÁG. 14
Kirk Cousins regresa a Minnesota Vikings y debutaría en México



PÁG. 15
Fernando Mendoza tendrá su primera titularidad con los Raiders ante Seattle